盛京時報
綜合版
今日一大張半
發行所 康德新聞社 新京特別市中央通三四
奉天支社 康德新聞社奉天支社 奉天市大和區隅田町九號

謝拉牌 セーラー萬年筆

論說

滿洲宣言獨立紀念

滿洲建國。實啓發於滿洲事變。肇基於東北行政委員會所發表之獨立宣言。迨大同元年三月一日。依時勢要求。順天應民。建國立命。如水到渠成。如瓜熟蒂降。遂正式成立以『實行王道主義』並『保東亞永久光榮』爲建國本旨之滿洲新興國家。因而得有今日之健全發展。然今日（十八日）適値東北行政委員會成立發表獨立宣言之十一周年紀念日。而於此十一年之間。在國內方面。既依徹底『實行王道主義』之關係而突飛猛進。伸張國力。屹然成爲東亞樞軸國家。在國外方面。更爲『保東亞永久光榮』所感動而惕然覺悟。大同團結。擧羣力以排除侵略東亞並把持世界之英美兩國。時局演進。聖戰遂行。竟於此短時期中。復興東亞全土。建設共榮新秩序。此種偉大功業。雖由於親邦日本皇軍之忠勇善戰。明相之遠慮深謀。以及槍後官民之一致熱誠援助。而滿洲國之宣言獨立。崛起建國。以『保東亞永久光榮』作登高之呼。實不能不謂爲得其擲先也。

當滿洲事變第二年之春。日軍先後開入錦州及哈爾濱。各地民衆獨立自治運動。澎湃而起。爰於二月十六日在奉天集民衆代表於今總理大臣張公私邸。開創立新國家會議。決議建國方策。次日（十七日）。翼推張公爲委員長而結成東北行政委員會。又次日（十八日）傍午。遂向中外堂堂發表獨立宣言。大旨以保民强治。民族協和。開發生產爲三大使命。即今思之。民生確保。庶政俱張。協和運動既大事展開而收得效果。增產計畫亦徹底實施而成績斐然。凡十一年前今日所預期者。於十一年後今日莫不達到目的且游刃有餘。所謂第一建設。業已成功。而第二建設。方興未艾。由來世勢日新。國力日進。吾人之責任與事業。亦隨之而演進於無窮。矧當在遂行大東亞戰爭期以必勝之際。尤應羣策羣力。勇往邁進。切勿沾沾於既往之成功。致自袖其前進之勇氣則幸甚。

滿洲建國。實開東亞解放之先聲。滿洲獨立宣言。不啻爲大東亞戰爭之端緒。試觀十一年前滿洲宣言獨立後。國聯調査團李頓卿等一行即行來滿。事變亦相繼而起。足見英美對我東亞之陰謀策動。侵略。無微不至。我滿洲及親邦日本。首揭其隱。於是在滿洲方面。毅然宣言獨立。以爲興亞運動之先導。在日本方面。毅然脫退國聯。先與我東亞中爲英美作虎倀者相周旋。正義所加。無堅弗克。虎倀旣遁。遂擴張其討伐力而及於英美元兇之本身。南洋收復。炎海肅淸。整個大東亞既如金甌之完。英美多年蟠踞之惡勢力。遂如風捲殘雲。一掃而淨。不過困獸猶未戢其鬪心。鑿廝尙有待於努力。今日當此引起大東亞戰爭端緒之滿洲宣言獨立紀念佳日。正爲我滿洲舉國全體國民竭誠增產遂行聖戰之絕好與奮。轉言念既往。準備將來。自當更進一步而有所奮勉者焉。

開始攻擊蘇淮地區敵主力
國府新銳亦參加作戰

【南京】中國派遣軍報道部發表（二月十七日十二時）中國派遣軍、以新銳兵團、開始急蘇戰區第九戰區第六戰區之重慶軍擊滅作戰、同時國民政府軍、亦予我軍、以協力云、

日軍精銳空陸相應
有力之國府軍遮斷敵退路

【上海電】華中軍發表（二月十六日十六時）日軍對孤立殘存於松蘇淮地區之敵第八十九軍主力、自十三日甫明、開始攻勢、於所在將其擊滅、於本作戰、國府軍有力之新銳部隊亦行參加云、

【蘇淮前線電】爲擊滅蟠居於蘇淮地區之敵第八十九軍師錫九隸下二萬人、待機中之日軍精銳各部隊、突於十三日甫明、開始殲滅作戰、日軍精銳與航空部隊緊密協力、於江北大運河及寶應東南方興化南方各地區、開始行動、十三日於上岡鎭西北方、忽擊破約三百之敵軍、一面繼續驅逐所在之敵軍、並對分散於風谷村、軍橋鎭附近之第八十九軍主力根據地、加以急進擊中、敵軍因被日軍之包圍、早已顯出動搖狀態、一方面有力之國府軍、亦遮斷敵之退路、由〇〇方面、一齊以開始進擊中云、

【蘇淮前線〇〇基地電】掃滅於蘇淮地區蟠居之敵方八十九軍、而進展興化南方〇〇基他、之日本〇〇部隊之精銳突破密如細網之小河、冒衝有風雪之嚴寒、繼續向北方猛進擊、部隊之進擊路於東方地區一帶一望無際之廣漠的濕地帶不顧泥濘、〇〇進兒之意氣冲天、由敵要衝〇〇東方轉向之〇〇部隊之先遣隊十三日漸達在上岡鎭西北方與敵方八十九軍之前衞部隊三百相遭遇、開戰僅二時間與以敵潰滅的打擊、向北抑敗退突、如斯、十六日夕刻、日軍先鋒、遙望敵之前進基地風村谷東橋鎭、已在指顧之間、逐次巧妙形成包圍鐵〇方面、一齊以開始進擊中、追擊戰云、

追向〇〇山系

【江西省〇〇電】破碎密勤之敵第三軍並第九戰區第二挺身隊、由南昌西北開始進擊之日本精銳諸部隊在〇〇西南方之山嶽地區一帶、到處皆擊碎據守之敵陣地十五日與推出於〇〇西南六公里周邊地區而據有堅固的既設陣地、而試行反擊之敵有力部隊展開激戰、而將此等擊破、同日午後八時一擧而占領要地〇〇地區、更追擊潛逃之敗敵、向〇〇山系展開

白兵突擊敵陣

【〇〇前線電】向南昌方面第九戰區深入進擊中之日本精銳〇〇部隊、擊破所在之敵、十五日晨、向〇〇西南十六公里進出、對依峨峩嶮峻之强固陣地、而行頑强抵抗之敵新編十二師之二個師、由飛行隊協力之下、空陸相呼應、施以猛攻、一部決死部隊、敢行果敢之白兵突擊戰、占領敵陣地之一角〇〇高地、據此再進、使敵陣地粉碎、該方面一帶之敵即潰亂、另外向要衝之〇〇立一〇地、繼續猛烈猛擊云、

南昌方面猛進殲敵

【〇〇基地】爲擊敵第九戰區薛岳麾下之新編第三軍第百八十三師、及新編第十二師之江西軍、十五日於南昌西北方、開始行動之日軍〇〇部隊、與敵陸軍機緊相協力、於十六日晨、已進軍於〇〇南方其先鋒於該日午後一時三十分於該方面山地、擊潰陣地頑抗之敵亦全爲殲滅、刻正向〇〇方面進擊中云、

百里州上陸

【〇〇電】由沙市方面開始向敵第六戰區陳誠麾下第二十九集團軍之第六十一師、及第百六十二師四川軍攻擊之日軍精銳部隊、十五日午前六時於百里州實行敵前上陸、該日九時已告成功、刻

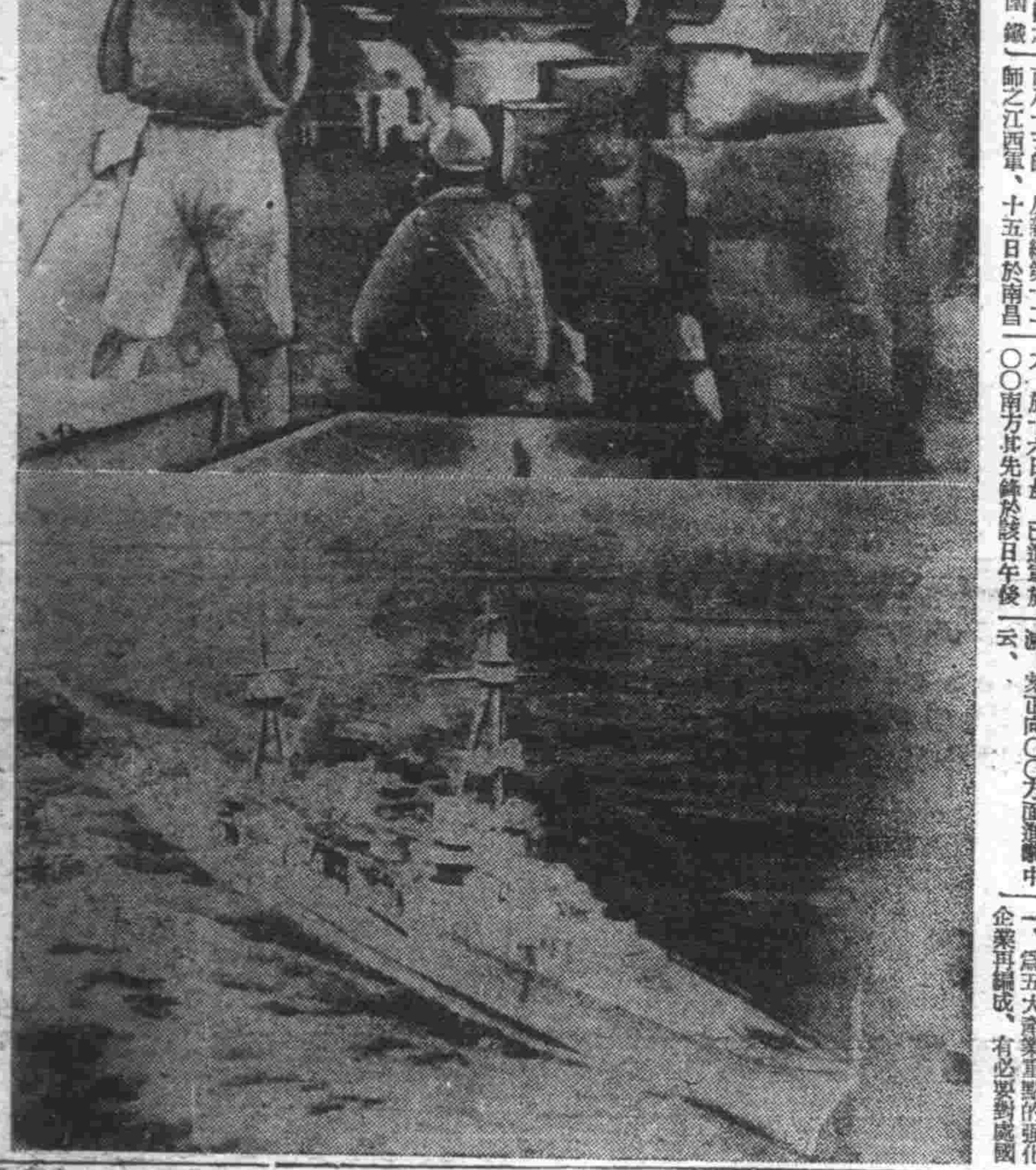

大捷鐵証 （上）以巨砲瞰敵身任海上警備的日海軍勇士（下）林嘉衞海戰被日軍擊沈之美甲巡芝加哥號、（日海軍省許可第一〇一號）

新年祭
天皇陛下親拜宮中三殿
御祈念年豐國盛

【東京】畏蒙天皇陛下、於祈年祭十七日親拜宮中三殿、御祈念年豐國盛、皇室彌榮國力充實、擧行莊儀、是晨、三條掌典長以下奉侍、供奉神饌幣物、恭讀奉奏祝詞、天皇陛下、御束帶、着黃櫨染御袍、天威凜凜、於上午十時、出御賢所大前御座、御手親取御玉串、御親拜之、亦在皇靈殿、神殿親拜、祈念五穀豐穰及皇室彌榮、如斯、參列諸員、有所拜禮、御儀順利告終、

國都擧行祈年祭典

於大東亞聖戰下爲祈禱五穀豐穰計、我國十七日循例於國都新京神社及全國各神社、擧行祈年祭、是日新京神社奉迎幣帛供進使、午前十時、由氏子代表大迫開市長、及各區長各聯關、並御幣代表者多數參列中、嚴肅執行、首由齋主奏祝詞、及祝詞、次由供進使念進神前、恭讀奉奏幣帛、遂由各代表奉奠玉串後、祭典始告完畢云、

恪守憲章發揮政治力量
實現生產增强計畫
東條首相在衆議院闡述

【東京】東條首相、在十七日之衆院戰時行政特例法案委員會、前田房之助委員長、總括的質問、

一、據戰時行政職權特例、首相對各省大臣之指示權、是否抵觸各省大臣爲國務大臣輔弼責任乎、

一、爲確保決戰生產增强、對於關係各廳及民間、必要急速、立總動員體制、

一、爲五大產業重點的强化企業再編成、有必要對處國家負擔增大之用意否、

一、芟除是正行政手續煩瑣而來之增强生產力阻害等、對此首相表明所信曰當戰時行政特例法案並戰時行政職權特例之指示權發動、充分恪遵憲法之精神並條章、排除官廳之割據主義、而爲使此指示迅速滲透至行政事務末端、有達成立法目的增强戰力之覺悟、

△東條首相答辯

一、戰時行政職權特例勅令規定中、內閣總理大臣對關係各省大臣之指示、爲對關係各省大臣行政各部長官職權者也、而基此勅令、受其指示之場合、各省大臣爲隨此務、自不待論、而此指示、非對國務大臣輔弼職務者、固不待論矣、

一、基於本法、移管各省大臣職權或移管官吏職務之一部時、其移管明確以行、一方、在毫不使職分混淆、俾此場合關係各省協力、愈有使緊密之必要、昭和十八年度之生產力擴充計畫並國家總動員諸計畫、鑑於今日時局、須最的確且最敏速確定、以企畫院爲中心、關係各省、總動員統制會及其他民間團體、刻正急速致力於計畫之樹立、尤於本年度、本於此計畫、大有實現生產增强之必要、政府決以一切之手段期完全之遂行、

一、關於基本軍需物資、決於可能限度內謀迅速增產、同時對和平產業及重工業方面、亦決斷行大規模之企業整備、政府因此決竭力斷行必要的各種之措置、然因此需要相當多額之費用、關於此等費用、已決仰輔翼、於預算之中、已有相當之希望、但爲基本軍需物資之增產計、金未額亦未必以預算金額期其無憾、此際之措置、乃在準備相當多額之預備金、且於不足之場合、須講求緊要措置、以期其萬無遺憾、

一、關於生產力增强之目標、即行政部門障碍之除去、前此由翼賛政治會調査之點頗爲適切、此次提案之戰時行政特例法案及許可、認可等臨時措置法案亦爲此律案主旨之一、即急速撤除此種障碍、從事生產、發揮全力、以期收穫莫大之成果、政府因決以此方針在可能範圍內排除不必要手續及煩瑣之監督等、且使對於生產者之指導監督之系統一元化直至達成生產力增强之目的、

一、恪遵憲法之條章、努力於職務、而今後更非徹底此種主旨不可、關於發揮政治、力謀行政之圓滑之遂行及徹底之點、亦極必要、今次亦經提案、加以審議、關於此法案、亦決期待極大之效果、擔當其運用、余決與閣僚同充分注意政治力發揮、而謀行政之滲透而其充分確信云、

刷新對我外交機能
國府將在全滿設領事館

【南京】伴隨國府參戰暨滿華兩國關係之飛躍的進展、國府爲對我外交機能刷新、將於我國各地新設領事館、於十六日之行政院會議席上可決滿洲國各地領事館設置案並經費支出概算案、茲將領事館予定設置個所誌之如下
奉天總領事館、新京總領事館、哈爾濱總領事館、安東總領事館、營口總領事館、大連外交辦事處、

武漢周邊肅清戰展開
呼應第六第九戰區進擊新作戰

【漢口】與擊碎敵第六戰區及第九戰區之新作戰相呼應、日軍於武漢周邊實行之肅清討伐、亦已展開、即前三日至五日間、於鄂城、應城粵漢線各方面、開始果敢游擊戰、收得使敵遺屍九十一具及捕得俘虜八名并鹵獲武器彈藥多數之戰果、

△鄂城方面 潛伏於鄂城西南三山並梁山而襲擊之游擊匪、日軍〇〇部隊之精銳、於三日由鐵山、銀牛鎭、保安鎭之三方面、一齊開始進擊、將之包圍、與以痛大之打擊、結果、敵遺屍八具俘虜五名、

△應城方面 四日〇〇部隊急襲潛伏於應城南方積堤之新四軍二百交戰二小時後、使之潰滅、敵遺屍四十五俘虜三、

△粵漢線方面 四日奇襲於咸寧東方餘家山

【湖北省〇〇前線電】十五日午後四時、於百里州、敵一附近一帶且更向西岸進擊中、陽家塲杜家河地區、將狼狽之敵第百六十一師退路、完全遮斷、當日傍晚、該島之完全占領、乃時間之問題耳、

河南綜合戰績

【開封】河南省〇〇部隊一月中之綜合戰果如左、交戰回數一六七、交戰敵兵力六七、一七六、（共產軍二九一九）敵遺棄死体七七五、俘虜一二九、鹵獲品輕機三、手槍七九四、同彈藥四四、二八二、手榴彈一〇一四、及其他多數、

某要衝勢如孤城
日軍追敵南昌西方

【湖北前線電】十五日晨、於湖北之山嶽開始掃蕩頑敵之日軍該部隊、於各戰線、實行急速進攻、收甚大戰果、原來十五日晨由揚子江北岸之要津、江口、黃市方面實行敵前渡河之日軍部隊、又於南昌西南方敵第九戰區百八十三師新編第十二師之陷落追趕目捷矣、

里州之敵第六十七師百六十一師二師後、更得以增强部隊擊、備向對岸之要衝〇〇之敵前渡河態勢、〇〇之得飛機之協力、實行猛攻、已設陣地、將之奪取、更向西南方急追敗敵、先遣部隊之殺到南昌西南方七十公里之線、故要衝〇〇之奪得不過時間之問題耳、

鄂州東北敵前渡河

【華中〇〇前線電】十四日拂曉由鄂州東北方六十公里開始行動之日本精銳〇〇部隊、該日渡過揚子江而進擊〇〇處與日本空軍協力決行果敢的敵前渡河、該日夕刻由於渡河成功、遂驅散所在之敵方第六戰區突入要衝〇〇爲目標、開始猛進擊中云、

敵盲襲緬德勒 擊墜重爆一架

【仰光電】十二日午后十時四十五分敵機三架來襲緬德勒西方附近日方熾烈之對空砲火將其激擊、立刻擊退、此際、閣空中有與、當爆發擊、敵機以受重大損傷、然以後據附近居民言及所在部隊司令部證言、迄今日未發表藏報告、判明確實擊敵重爆一架擊墜、搭乘之敵六名、十三日午前二時許在緬德勒北四百五十公里〇〇河沿岸附近被日方捕獲云、

加拿大軍艦被軸心機擊沈

【里斯本電】據大瓦電訊、十五日發表、加拿大海軍部、加拿大海軍克里威特艦（路易士堡）、在地中海上受軸心空軍攻擊而沈沒、

【里斯本電】軸心空軍、於十五日突襲突尼斯亞山居地帶南方地區飛行場、因之地上大型機、擊燬四架、即時起火、更於突尼斯亞各地之空中戰、擊墜敵飛行機二十架、此中之十二架爲大型爆擊機、一方、反軸心空軍、十五日於地中海全域、喪失飛行機二十四架、

山東沂水日軍衝寒討共

【濟南】日本、龍野、土屋、梅原、齊田各討伐除、掃蕩沂水縣下陸續蠢動之共產匪、連日進衝寒風、果敢擣闖、本月十一日至十五日綜合戰功如左、
敵遺棄死屍 一五一
俘虜 一五一
鹵獲品
迫擊砲 一二
步槍 一二一
手榴彈 一〇九
其他 甚多

國府發表人事 省長兼保安司令

【南京】國民政府、於十六日之行政院會議、將各省保安司令（省由省長兼任）並各省市局長級之人事決定如左、
江蘇省保安司令 李士羣
浙江省保安司令 傅式說
安徽省保安司令 曹冠吾
湖北省保安司令 楊揆一
陳公博上海特別市保安司令
蘇淮特別行政公署保安司令 郝鵬擧
浙東行政公署保安司令 沈爾喬
南京特別市政府社會福利局長 林大中
江蘇省政府社會福利局長 李子明
浙江省政府社會福利局長 張鵬聲
安徽省政府福利局長 章樹欽
湖北省政府社會福利局長 劉存樸
南京特別市政府社會福利局長 姜文寶
上海特別市政府社會福利局長 孫鳴岐
漢口特別市政府社會福利局長 王錫霞
漢口特別市政府經濟局長 孫鴻堂
湖北省政府經濟局長 蔡運寶
廣東省政府經濟局長 張幼渠
浙江省政府政務廳長 孫雲章

鐵騎突進出敵預想
渝側錯愕狼狽手足失措

【南京】本月十三日開始之蘇淮地區第八十九軍擊滅戰並十五日由南昌方面進攻之日軍精銳、次第擊破頑敵、十五日夕刻、已向〇〇、迅速繼行進攻、一方、沙市方面狀況、順着進展、百里州之完全進展、已迫在眉睫、此次作戰特異性、乃在發揮日華共同作戰之成果、唯日華兩軍緊密共同作戰、本月十五日、重慶側對於轉瞬間之情勢、已經大爲驚愕、加會戰之無線電廣播、警告「日本前新形勢」、而表面見地區、「但是帶甚、而與美國陸軍之約束、若不迅速實行軍事援助、則將陷於不可收拾、日本新形勢力、日本空軍之活躍、極爲猛烈、反軸心國須速以武力援助重慶」、於此足見重慶之狼狽錯愕、蓋出想像之外也、

奠新中國復興大業
滅侵畧者美英
河邊總參謀長在軍事會議致詞

【南京】中國派遣軍河邊總參謀長十六日午後四時三十分、在招待目下出席南京擧開中之國府第二次全國軍事會議之齊燮元上將以下八十名中國將官在鄰會席上、致辭如左、大東亞戰爭今者已入決戰段階、在國際俱樂部之階段、於我大東亞、十億民族之血脈、爲戰爭之遂行、將資源物資、悉納我手中、也由緬甸、馬來、東印度、新幾內亞、澳洲、阿留地安、戰略的據點、已完成迄已確立必勝不敗之態勢、而持有大攻勢、戰爭之前途、頗爲光明、是以不勝爲東亞慶祝之、然爲挑撥戰之美英、巧弄簧舌、利用宣傳、以妨害東亞民族結集、又重慶政權、尙指望美英有一線之勝利、以抗戰救國爲名目、實者佈波波維持自己之勢力、而毫不顧民衆之罪乏、欲妨害新中國之復興、及大東亞之建設偉業、對此日本願以全力、在確乎之信念下、向勝利之一途邁進、各位應繼承貴國四千年之傳統、以中國之復興爲目標、內若鞏固大東亞民族之團結、外者擊碎侵略者美英、將此信念愈加昂揚、作中國民衆之先進者、善加指導、更將部下鍊成、使之成爲復興中國之軍隊、以期皆能盡瘁於治安、警備、爲完遂大東亞民族之偉大聖業、而傾注全力、是所切望者也、

勞工家族依然增加

【北京】二月上旬出國勞工數、據十六日華北勞工協會發表、出國勞工數爲九五六四名、家族數一〇三三名、勞工數因曆正而示減少、但家族依然增加、中入滿勞工數如左、

	二月上旬	一月以降	累計
團體	[illegible]	[illegible]	[illegible]
個人	[illegible]	[illegible]	[illegible]
計	[illegible]	[illegible]	[illegible]
隨伴家族	[illegible]	[illegible]	[illegible]

駐渝美大使館設各地辦事處

【重慶】據重慶來電稱、重慶之美國大使館將於各地設置辦事處、[illegible]之情報工作、

排淨血內毒素
☆徹底搜淸血內毒素！！
☆藥効神奇不可思議！！
頭重、耳鳴、常習、頭疼、肩凝、疲乏、便秘、高血壓、多係梅毒菌作祟、速服本品、毒必盡、立能活毒、易如反掌！
毒必盡功効卓越、服藥當日即奏神効、通便淸血、立竿見影、將所有的毒素及老廢物、猛烈的排出體外、頭腦明朗、血壓低下、二三日服藥、沉疴消除、得到健康幸福、一經試服、莫不拍案叫奇！
適應症 梅毒・胎毒・下疳・痔疾・瘡瘍・神經痛・塗上的耳鳴・肩凝等
滿洲定價四圓五角 各大藥房皆有出售
總發賣處 竹村製藥所
神力驅梅劑
毒必盡

最理的化學療法
化學療法劑之根本使命無非在「專將病原菌在神速時間、完全殺滅而無何等肉體的血液的毒害發生」也。
本劑「破淋恩」爲最理想的化學劑、完全具有此條件故於各大醫院、皆以本劑爲最安全而標準品、日趨增加其其告癒率。
對於如喉核炎、中耳炎、丹毒、以及一切膿瘡膿傷、淋菌性急慢性各症、必收正確効果。
二〇片・一〇〇片 各地藥房均有出售
一手販賣所 奉天市千代田通四〇 奉天實業館內
股份公司 稻畑商店
製造發賣處 日本染料製造株式會社
破淋恩 片 「日染牌」

驅梅 霸王聖藥
清血解毒・梅症斷根
此種注射藥、神効超群、功能徹底殺滅毒菌、迅速治癒、能在筋肉或皮下自由注射、便利非常各大醫院、及患者正在熱烈推奬採用中。
新水溶性蒼鉛注射劑
去毒銀斯
各大藥房均有出售
田邊製藥株式會社 奉天・哈爾濱

以興農經濟交通各部爲中心 開陳意見自由懇談

省次長會議第三日全部日程完畢

省次長會議第三日、由十七日午前九時半起、將會場移於興農部官邸開會、由關東軍小尾大佐舉行軍事講話、午前之日程乃告終了、正午少憩、午後一時再開、而入自由懇談、以興農經濟交通各部關係爲中心、由地方次長側開陳活潑之意見、又會議於十七日完畢三日間日程之全部、十八日要於協和會館開省長會議云、

聖戰之下輸送物資 爲我國之重大任務

交通部飯野次長指示要旨

飯野交通部次長指示要旨如左、於交通部門、不僅當處理國內之輸送、並擔負完遂大東亞戰我滿洲國之重大任務、日夜努力即爲此也、如在基本國策大綱所明示者、「各種交通施設之有機的運營、綜合的增強、」從來滿日間之輸送物資、主要依據海上輸送、最近由於海上輸送能力遂有限度、而轉換於陸上輸送態形迫切、鐵道之使命乃愈重大、併戰時下限於資金資材節約之下、不僅期待鐵道之充分整備、他方面因軍要物資之輸送、日月增多、除行國消的效率的輸送、以強行物資之計畫輸送外、別無他法、而此僅以鐵道之整備及輸送力之增強、不能盡舉其效果、必須以交通省線爲基本、而以汽車及牛馬車補助陸運、與擔當物集貨關係最深之小運送業者之整理統合、以期統制輸送、並行小運搬具之整備擴充、以圖增強、且運費爲構成物價之要素、統制運費以期協力於低物價、關於土木部門、使由交通部及政府之施策以圖道路整備、雖收所期之效果道路關係、國民經濟生活至大以國民之手整備道路乃所當然、並對適有之道路愛護及補修、痛感必要、本年度特重視此點、以二十四萬餘圓作爲愛路獎勵費、理水事業、茲爲期農產物增產、企畫結成水利組合、更爲確保水的資源、將洪水之災害使之化爲有利、防水努力藏全機構的育成防水組合、都邑計畫事業、比次已行全面的改正、由二月一日起施行、改正之要點、第一爲都市防空之整備、第二爲未用土地之有效利用、及空閑地收用制度、第三爲保護制度之創設等、關於土地統制、甚於土地統制強化要綱、土木建築業統制法及滿洲土木建築公會法等、而圖土建統制之強化外、更須許可業者以外、結成地區的組合、目下立案中、以本年一月設立之滿洲土建公會爲中心、行業者之整理統合、於各省公會支部、保持緊密的連繫、最近通信部門、由於時局下之重要性、防衛通信及防空通信網之整備刷新、通信要員之徹底指導訓練、及電氣會社之技術能力總動的強化、實防衛總力態勢實施幹部之訓練講習、以期完璧、一致努力中、

索羅門島上空激戰 反軸心軍喪機六架

【里斯本電】頃據墨爾鉢恩電訊、西南太平洋反軸心司令部十五日發表十四日在索羅門群島上空、日本航空部隊與反軸心空軍間、展開大空中戰、反軸心空軍、被擊墜飛行機六架、

林聶爾海敗戰 美確仍欺瞞稍露眞相

【布宜諾斯愛里斯】美國電、海軍部、關於林聶爾島海戰及伊藤貝爾島海戰、一向保守沈默、至十六日、以公報確認損害一部、而發表曰「一月二十九日以降、迄二月四日、日本軍在南太平洋擊沈美國海軍重巡支加哥、驅逐艦一隻、快速艇三隻、擊隊戰鬪機六架、雷擊機四架擊墜機二架、各種攻擊機十架、」而此次發表、仍不外美國常套之隱瞞主義、即以破棉國民對大慘敗事實之耳見事、殊使海軍當局苦惱不已、

【布宜諾斯愛里斯電】美國海軍省公表關於林聶爾島海面之海戰、當初日美兩國軍交戰、雙方皆有相當損害之旨後一切保守沈默始終以得意隱瞞之政策、然至十六日以巧妙的體裁發表長文之公報、於右公報、美國海軍省初次認明林聶爾島海面之海戰、關於自國艦隊之損害僅發表一部、其述說如下、「一月二十九日夜護衛運送船、且於哥達爾加納島南方約七十里林聶爾島附近行動之美國巡洋艦數隻並驅逐艦數隻受日本雷擊機之攻擊重巡芝加哥中水雷數發大破沈沒矣尤於該日美國航空部隊於哥達爾加納島方面、因空中戰喪失十機之旨、由二月一日夜起、二日未明之夜戰、其次美國沉沒快速艇三隻、其次二月四日午後於哥達爾加納島西北水域之空中戰、美國喪失雷擊機四機、爆擊機戰鬪機各一機、護衛由於空中戰喪失戰鬪機三機急降下爆擊機一機、然而於公報之最後「以上之敘述至今而判明之美軍之損害全部包含在內、將來損害追加發表時、「其後判明之處、」僅餘巧妙逃走之餘地矣、

駐滿新大使在滬宴賓

懷致力親睦之忱而履新

【上海】中國新任駐滿特別全權大使陳濟成氏、於赴任之前、十六日午後四時、在上海國際旅館、招待中外各界名士三百餘名、擧開茶話會、新大使於席上、致辭稱「不肖到任之後、甚於政府之方針、在汪主席指導之下、將致力於滿華國交之親睦、決向大東亞戰完遂之大目標齊勉努力」、再者陳大使、當夜由上海經由南京而行赴任云、

文部辭令

【東京十七日】九大助教授 水野高明 受同仁會之委囑、出張於滿洲國及中華民國、（爲調查土木） 熊本醫大助教授 川口修三郎 受陸軍技術本部之委囑出張於滿洲國、

對渝物資輸送極難

美側談述無殊告白

【里斯本電】根據美國政府之武器貸與法、對重慶輸送之物資、雖受重慶政權之哀懇、依然無改善之方、最近美國輿論對此問題、又復抬頭、據華盛頓來電、最近訪問重慶完了歸美之武器貸與局重慶部長雷氏、十五日會見新聞記者團關於對重慶物資輸送之現狀、談話如左、「滇緬公路被日本側閉鎖、現在對重慶輸送物資急激減少、一般人要望向重慶輸送多量之物質、但中國沿岸、全面在日本支配下、滇緬公路又歸日軍掌握、現在以何法向重慶輸送物資乎、美國商船一隻亦不能接近中國沿岸、因蘇聯政府對日本嚴守中立、故亦由北方之輸送、完全不可能現在由印度利用空路輸送物資、其數量之微少亦可想而知矣、」

强力推進重要事業

蒙古政府決戰體制計畫決定

【張家口】決戰下、蒙古政府對大東亞戰以確立必勝之體制、故此政府之重要事業以本年度計畫諸施策再策定強力推進、成紀七三八年度（昭和十八年度）以急急決定事業計畫案、政務委員會議於十六日附議可決、關於本事業計畫如左、一、治安之確立、一、行政之滲透、民生之安定、一、產業開發之促進、一、重要資源之開發促進、一、國防通信網之整備、以上所立之根幹、政府以即時實行、邁進決戰必勝之體制、爲過去之第一回行政機構以相俟强化之整備、關於大戰完遂協力之强化體制、蒙古政府正堪期待云、

蒙古政府昨日擧開 政務委員會議

【張家口】蒙古政府自十六日午後二時起、擧開政府會議、擧開本年度第二次政務委員會附議、一、蒙古高等學院設立要綱案、一、警察隊、兵器廠官制案、一、成紀七三八年度事業計畫案分別可決午後三時始散會云、

生必理事長 島田氏勇退

島田生必理事長、十七日因任期滿了而勇退、該氏自康德七年二月就任以來、爲調整我國內生必物資之需給並確立社業而盡力、使有今日我國之生必物資、大部分仰給於日本、因日華事變及大東亞戰爭、對日期待漸次窮困、乃謀强化國內生產減輕日本之對滿負担、一方整備輸入配給機構、爲國內生必物資需給安定基礎、此皆該氏之功績也、此次勇退、各方面頗惋惜、當該氏退任、十七日談話如左、『生必會社經營之基礎既定、國內配給機構亦整備、今後之問題、在於如何運用該制度此點顧該任理事長以新見解自新角度處理、此爲會社計亦良得也、社員服務甚佳、頗値感謝、過去事務已畢其他工作以全未考慮今後擬在鄉里東京奉八十歲之母親充分孝養云云、』

經濟

企達增產目的

復興荒地防止廢耕

南滿代表開緊急討論會

前於中央招開之協和會增產推進會員代表大會、由武部總務長官、及黃興農部大臣之指示關於增產實踐要旨、爲使全滿農村之先驅者中心者之心中、鞏固春耕期中之決意、以果成國民之任務、於十六日午後六時在奉大樓、七樓會議室、招集南滿四省代表、非縣合作社理事約五十名出席、學習戰時農產物增產緊急討論會、以荒地復興、廢耕防止、早期播種、完全除草、病虫害驅除、完全收穫等爲中心、以圖達成增產之目的、行種種懇談協議、至十時散會、

價格微漲

全滿小賣指數

據政府經濟部之調查康德九年十二月全滿小賣物價指數、繼續上騰、仍呈微騰之勢、主食品、衣料、燈火燃料之微騰、副食品、嗜好品等之保合、調味料、雜品類等之微騰、故其結果與上月對比爲一〇一、九約一、九%高、與康德三年十一月對比爲二七〇、二約一七〇、二%高、但以各類別觀之則副食品當以蔬菜類之騰貴爲主、其他鷄卵、豚油則其次之結果與上月對比爲七、三%高嗜好品、則因酒類（清酒啤酒）之騰貴、其結果爲五、一%高、與康德三年十一月基準對比則總數爲二七〇、二、主食品二五六七副食品三六八、七調味料一七一、七嗜好品二〇六、七衣料三〇六、二燈火燃料二七一五、雜品類爲三三四、一云

發揮最高能率增產

鐵鋼製鍊實施新法

政府爲期達成鐵鋼增產之重要使命、由於前此富鑛裝入率之增强、而講求緊急增產措置、更謀增產緊急對策、而對熔鑛爐、新設酸素灌輸設備、並有於平爐轉換酸性操業、擴充選鑛設備等施策、於戰時下以最高能率發揮增產、而具體表現鐵鋼政策者、頗値注目、一、新設酸素灌入設備、於熔鑛爐爐風中、行灌入酸素之特別裝置、由於鑛石熔解時間之短縮、以期出銑同數之增加、而努力發揮現有製鐵設備之最利能率、一、向酸性操業之轉換、將現在之鹽基性平爐化等轉換爲酸性平爐化等、而裝入低燐脫硫之礦石及銑鐵、以期精煉時間之縮短、而使之增加鋼鐵增產必須之平爐出鋼回數、一、選鑛設備之擴充選擇低品位鑛、使成爲人之富鑛、提高熔鑛爐中之鐵鑛裝入量、鑛石品位增加百分之一、則出銑增加百分之四、因此今後置鐵鋼業之擴充重點、於選鑛工場之完成、以期昭和製鋼大孤山選鑛工場之第一、第二期計畫急速進展云、

德國獲得美之文書

發現經營侵略野心

【柏林電】據佛蘭克日報、德意志官憲、最近於阿爾及耳、獲得稱爲F、R、之文書、爲美國情報局作製之書類、右文書爲美國經營阿非利加之帝國主義的野心的概說、要旨如左、一、北非現在擁有約一千六百萬之人口、內有二百萬歐洲人、五十五萬猶太人、對原住民及歐洲人、加以措置美國政府之北非經營並專對猶太人而行、一、美國政府前企畫在巴勒士坦建設猶太人國家、此種計畫、因受當地回教徒之反對、遂歸失敗、乃在北非設定猶太人地域、强制移動大現國之民族、將阿拉伯人驅逐於東方、法國人放歸法蘭西本土、其不足之人口、以在美猶太人及在非美國人移入補填之、北非之殖民政策完全由美國政府指導者、

我陸軍機爆擊柳州效外敵軍用列車（[illegible]局檢閱濟）

急速開發國防物資

俾使現地作戰要求充分

南方海軍軍政現狀概況（上）

【東京】日軍南方占領地軍政、概以大東亞戰爭之完遂、現地作戰軍之要求之充足及國防必需物資之急速開發爲第一義、陸海軍當局於關係各方面、中央、現地等緊密之連繫下、於各占領地域、在在施行軍政而收得所期以上之實績、關於陸軍軍政之方針現狀等、前一日已由陸軍當局明示、十七日已由海軍當局詳細明示海軍軍政方針、機構、現狀如左、

△第一、軍政之方針

占領地軍政應於地域實情其方式形態等各異、然實施之根本方針於統治上或資源開發上均有統一之必要、陸海軍於中央亦保持緊密之連繫而與大東亞省之關係更爲無間斷、保持緊密之連絡、以期實施之完璧、占領地處理及統治上之重要事項、已由大本營政府連絡會議決定、又關於經濟開發亦已於中央使陸海軍及關係各省之連絡委員會決定重要事項、其實施大抵應於各自之擔任、加以處理在現地陸海軍軍政機關間、各方面頗多商議調整之事項、例如本於南方地域之物資偏在頗多地域間物資交流之問題、特產資源處理問題乃至輸送、交通、通信、郵政之問題等、此等問題主部於統治開發上彼此具有關聯交涉、而以各自之機關、按大局的觀點、彼此保持緊密之連絡調整、圓滑進行、陸海軍無論中央、現地關於作戰、可謂收得同心一休之成果、而關於軍政概亦收得同樣之效果也、

樹占領地軍政實施之根本方針、先以大東亞戰爭完遂爲第一要件、速將治安回復、以期重要國防資源之急速開發、同時確保作戰軍自活之途、此皆緊要者也是以統治、開發、各般之施策、悉基於此根本方針、按計畫實施茲舉其主要者如下、

一、當夫統治軍政機關、把握統治之根本以國幾存統治機構之利用、在土侯原住民之官吏、以及民間長老中、對有誠意有信望者、極力活用、以期運營之圓滑適切、同時從來之社會組織、宗教、民族的慣行等、亦尊重乎此、避免干涉、尤以日本人之劃一的方策、嚴加慎重而努力民心之把握安定、

二、關於主要國防資源之獲得開發、急速事成實績爲第一義、使民間業者之能力及經驗、盡量發揮、是以大部分之事業、順應業種、規模、各自由中央向指定之適格者、委託經營特殊者爲軍直營、或爲國營、委託經營、無論如何必以順應戰爭遂行之要求爲主眼、是以對日委託經營、並非對該擔指定業者給與權益、且亦以所謂既成事實、作將來之定的契約、要而言之、應現下戰爭遂行上之急需、且爲期占領地建設開發、負重大之國家的責任、期待在南方第一線、作積極的活動、故舉成實績、實乃現下之喫緊事、對於原住民之經濟生活、因完遂大東亞戰爭而惹起不可避之若于困難、應行忍耐之、盡瘁於作戰軍自活及國防資源之獲得、無礙可言、後救濟依極力戰爭而來之影響努力維持所要限度之生活、同時、使以佐全般施策之原住民、徹底大東亞戰爭眞意義、與以信倚皇軍之指導、

三、關於交通輸送中之物資輸送、以最善之努力期此項之增强、港灣施設之完成、木造造船、後謀木製船之急速促進、

四、文教對策於既存宗教及其他固有信仰乃至社會的慣行下、謀民衆教化外、迅速復舊舊原住民之學校、後加以充實、期技術教育之普及興、同時謀日本語及日本文化之普及、講求使彼等迅對我方與以全幅協力之措施方針、一方對進出日人之指導、於統治上極應重視、以日人具備爲指導民族之確固、自覺與必要素養、爲大和民族之一員者、即應統率指導原住民、因之、努力渡航者之嚴選、同時關於現地之善導繼行終始之努力、

五、關於敵產處理以完遂戰爭爲目標、以期此項之十全活用、施以以資當面戰力增强之處理、關此無有私人特權之設定者、亦屬當然、

六、通貨、從來即與現地通貨、並該貨票示軍票相併用、但此次使用代替軍票之通貨、大體基於以上之根本方針、於陸海軍及關係各廳緊密連絡之下、與以即應完遂戰爭目的之統治、

△第二、軍政機構

海軍之軍政以當該方面艦隊司令長官爲現地最高責任者於其隸下設置民政府總監、民政府之下、設置總務、民政、官房外、設置總務、財務、產業、交通、土木、衛生及法務六局、地方機構者、於東印州知事之地方行政機構之地、已居民政部支部設置、目下亦於整備中、努力滲透民政之地方民政府及民政部開設後繼日向據亦應以總監以下非常之意氣、努力於任務之達成、謀遂行戰爭要求之緩急、而市節擧實績、於新幾內亞、上別而論之、設置新幾內亞民政府總監以下職員於本年初頭已出進於現地此民政府組織、與其他民政府相異、乃以急速開拓新幾內亞爲第一義、故設置官房、開拓局、衛生局及調查局、即對人選、亦與以適應及此之努力、然新幾內亞、乃未開之處女地也、即資源亦爲有望的、故對民政府、確認有力之調査探險隊、實查急調適計畫、（未完）

新京行市

奉天滿取（後場 收盤時間十時五十一分）	開盤	收盤	大價	小價
滿取	[illegible]	[illegible]	[illegible]	[illegible]
新東	[illegible]	[illegible]	[illegible]	[illegible]
鐘紡	[illegible]	[illegible]	[illegible]	[illegible]
新鐘	[illegible]	[illegible]	[illegible]	[illegible]
滿業	[illegible]	[illegible]	[illegible]	[illegible]
同新	[illegible]	[illegible]	[illegible]	[illegible]
滿鐵	[illegible]	[illegible]	[illegible]	[illegible]
同新	[illegible]	[illegible]	[illegible]	[illegible]
營口紡	[illegible]	[illegible]	[illegible]	[illegible]
煙草	[illegible]	[illegible]	[illegible]	[illegible]
滿東煙	[illegible]	[illegible]	[illegible]	[illegible]
滿煙	[illegible]	[illegible]	[illegible]	[illegible]
電業	[illegible]	[illegible]	[illegible]	[illegible]
同新	[illegible]	[illegible]	[illegible]	[illegible]
興銀	[illegible]	[illegible]	[illegible]	[illegible]
新商銀	[illegible]	[illegible]	[illegible]	[illegible]

安東市況	開盤	收盤	大價	小價
滿業	[illegible]	[illegible]	[illegible]	[illegible]
新東	[illegible]	[illegible]	[illegible]	[illegible]
朝取新	[illegible]	[illegible]	[illegible]	[illegible]
新鐘	[illegible]	[illegible]	[illegible]	[illegible]
滿鐵	[illegible]	[illegible]	[illegible]	[illegible]
電業	[illegible]	[illegible]	[illegible]	[illegible]
同新	[illegible]	[illegible]	[illegible]	[illegible]
興銀	[illegible]	[illegible]	[illegible]	[illegible]
營口紡	[illegible]	[illegible]	[illegible]	[illegible]
特產工	[illegible]	[illegible]	[illegible]	[illegible]
煙草	[illegible]	[illegible]	[illegible]	[illegible]
滿東煙	[illegible]	[illegible]	[illegible]	[illegible]
滿煙	[illegible]	[illegible]	[illegible]	[illegible]

哈爾濱市況	開盤	收盤	大價	小價
滿取	[illegible]	[illegible]	[illegible]	[illegible]
新東	[illegible]	[illegible]	[illegible]	[illegible]
新鐘	[illegible]	[illegible]	[illegible]	[illegible]
滿業	[illegible]	[illegible]	[illegible]	[illegible]
滿鐵	[illegible]	[illegible]	[illegible]	[illegible]
電業	[illegible]	[illegible]	[illegible]	[illegible]
同新	[illegible]	[illegible]	[illegible]	[illegible]
興新	[illegible]	[illegible]	[illegible]	[illegible]
大興新	[illegible]	[illegible]	[illegible]	[illegible]

大連市況	開盤	收盤	大價	小價
五品	[illegible]	[illegible]	[illegible]	[illegible]
滿取	[illegible]	[illegible]	[illegible]	[illegible]
大新	[illegible]	[illegible]	[illegible]	[illegible]
新東	[illegible]	[illegible]	[illegible]	[illegible]
鐘紡	[illegible]	[illegible]	[illegible]	[illegible]
新鐘	[illegible]	[illegible]	[illegible]	[illegible]
郵船	[illegible]	[illegible]	[illegible]	[illegible]
同新	[illegible]	[illegible]	[illegible]	[illegible]
商船	[illegible]	[illegible]	[illegible]	[illegible]
帝人新	[illegible]	[illegible]	[illegible]	[illegible]
日石	[illegible]	[illegible]	[illegible]	[illegible]
鋼管	[illegible]	[illegible]	[illegible]	[illegible]
日立	[illegible]	[illegible]	[illegible]	[illegible]
滿業	[illegible]	[illegible]	[illegible]	[illegible]
滿鐵	[illegible]	[illegible]	[illegible]	[illegible]
同新	[illegible]	[illegible]	[illegible]	[illegible]
大機	[illegible]	[illegible]	[illegible]	[illegible]
同新	[illegible]	[illegible]	[illegible]	[illegible]
電業	[illegible]	[illegible]	[illegible]	[illegible]
滿瓦	[illegible]	[illegible]	[illegible]	[illegible]
滿化	[illegible]	[illegible]	[illegible]	[illegible]
土木	[illegible]	[illegible]	[illegible]	[illegible]

東京短期	開盤	收盤	大價	小價
新東	[illegible]	[illegible]	[illegible]	[illegible]
郵新	[illegible]	[illegible]	[illegible]	[illegible]
重工	[illegible]	[illegible]	[illegible]	[illegible]
新鐘	[illegible]	[illegible]	[illegible]	[illegible]
鐘紡	[illegible]	[illegible]	[illegible]	[illegible]
帝人新	[illegible]	[illegible]	[illegible]	[illegible]
日立	[illegible]	[illegible]	[illegible]	[illegible]
大新	[illegible]	[illegible]	[illegible]	[illegible]
鋼管	[illegible]	[illegible]	[illegible]	[illegible]
日石	[illegible]	[illegible]	[illegible]	[illegible]
滿鐵	[illegible]	[illegible]	[illegible]	[illegible]
郵船	[illegible]	[illegible]	[illegible]	[illegible]
滿業	[illegible]	[illegible]	[illegible]	[illegible]

新船	五品	鞍鋼材	南滿新	大興	木材	電電	同乙	同新	期取新	特產工	滿土地	新撫	滿家毛	同新	大機	同新	滿鐵	滿化	土木	東拓	瓦斯
[illegible]	[illegible]	[illegible]	[illegible]	[illegible]	[illegible]	[illegible]	[illegible]	[illegible]	[illegible]	[illegible]	[illegible]	[illegible]	[illegible]	[illegible]	[illegible]	[illegible]	[illegible]	[illegible]	[illegible]	[illegible]	[illegible]

國債行市（十七日）（收盡時間二時四十二分）

國債名	每票面百圓	包含經過利息
第一次	[illegible]	[illegible]
四厘公債 第二次	[illegible]	[illegible]
第三次	[illegible]	[illegible]
第五次	[illegible]	[illegible]
第六次	[illegible]	[illegible]
第九次	[illegible]	[illegible]
第十次	[illegible]	[illegible]
第十一次	[illegible]	[illegible]
第十二次	[illegible]	[illegible]
第十三次	[illegible]	[illegible]
第十四次	[illegible]	[illegible]
第十五次	[illegible]	[illegible]
第十六次	[illegible]	[illegible]
第十七次	[illegible]	[illegible]
第十八次	[illegible]	[illegible]
第十九次	[illegible]	[illegible]
第二十次	[illegible]	[illegible]
第廿一次	[illegible]	[illegible]
第廿二次	[illegible]	[illegible]
第一回富國債券	[illegible]	[illegible]
第二回富國債券	[illegible]	[illegible]

遺失土地執照聲明 啓者敝人遺失新京土地執照一張、早田面積貳壹九零零方米領名蘇萬民坐落瀋陽縣趙家溝村瀋道屯第七八六號於康德九年十二月十八號由大北關赴家不慎騎自行車途中丟失嗣後無論落何人之手一概作廢特此聲明 聲明人蘇萬民 住所趙家溝村二道門

父子脫離關係 奉天市大北街一段九八號熙興永茂記財東韓子棟長子韓其福現年二十六歲不務正業不守教訓日夜不歸習入下流萬般無奈只得脫離父子關係嗣後伊之一切行爲敝人不負責任特此 韓子棟啓

失照聲明 敝人於康德九年十二月二十四日赴瀋陽縣換領新照於途中不愼將張德成領名坐落大黑台屯西旱田六畝第一〇八二二號之舊照一張遺失無論落於何人之手概作無效特此聲明 興隆台村張家窩堡屯 張永恩啓

緊要聲明 敝號天生洋行副經理劉性之因有他就於本月十五日自願出號將原加入股東及身股完全算清立有契約天生洋行改爲天生洋行仁記歸敝人繼續經營嗣後財發萬金概與劉君無涉恐未週知特此聲明 天生洋行仁記 經理人李仁樸啓

櫃夥出號聲明 茲爲敝號職員□君述作現有高就業於本年二月十四日辭職該君嗣後在外無論有何事項與敝號概無干涉恐未週知特此登報聲明 康德十年二月十五日 奉天市鐵西區齊賢街一段廿九號 奉天市朝日區東亞街二段二七 永固鐵工所啓

出兌聲明 啓者敝號經理陳國華不願繼續經營經全休股東及經理議決將全部機械牌匾電話工場許可電氣設備等讓與朱文元爲業以前欠內欠外賬目作保等事由出兌人自理自立字據後由接兌人加添「文記」二字以後營業財發萬金亦不與出兌人相涉恐未週知特此聲明 住址奉天市大西區大西街五段一〇七番 出兌人裕順鐵工廠及全休股東代表陳國華 接兌人裕順鐵工廠文記 經理朱文元仝啓

遺失聲明 鄙人與李志甫宋義臣合夥在奉天大西街二段四六號設川谷洋行於康德九年末無力前途東夥讓安歇業在報消之時敝因櫃事外出同人代刻方形手戳一顆呈報歇業後即將此章遺失自登報日起將新章作廢特此聲明 劉萬青啓

遺失聲明 凌源街博羅扣煤礦長王□亭於二月十四日在錦縣歸內食堂失紅色皮包一個內有條賬一本文書圖面多件王煜亭王志達印章等物業經擊報查找無獲特此聲明倘印章落於何人之手均作無效 聲明人王煜亭啓

退股 康德七年五月二十五日在小北街一段二八號開設聚德源皮貨代理店以胡友三爲經理今因東夥意見不合甘願將股本撤出業於康德十年二月十四日完全清結嗣後該店進行與否對內對外毫無敝人等關係恐各友誼不悉因特此聲明 聚德源代理店原股東 傅崇五王英甲啓

提琴口琴 有獨奏學習者請到奉天市青葉町五之二横 サクラ樂器製作所

徵求鐵工所房屋 希望南市場附近佔地貳百坪內外建坪六拾坪內外原係鐵工所之房屋者如有欲出租或讓渡時希來左記接洽可也 奉天市大和區瀋陽町四號 双波營業部

解職聲明 本組合理事福井一氏於本月十六日因事解職嗣後被關人之一切行爲概與本組合無涉故此聲明 康德拾年貳月拾七日 奉天中小製罐工業組合長啓

冷症

爲自己一生幸福，爲夫妻愛情，爲家庭和睦，爲子孫繁榮……以是婦女們的身上，負着有很多責任，這種重大使命，非在身體健全的婦女，絕不能完全達成。至今就因婦女病招來一切不幸的淑媛，不勝其數。

如此婦女，可以採用最可靠的藥品—今在各大醫院，赤十字病院認效賞用的「娃瑟童球」每天只要挿入一至二球，最安全地將一切悶苦雲散霧消！

本品的藥力，直接在子宮裡面接連的發揮殺菌，消炎，收斂等効，神速殺除病巢中之一切病菌，尤其膿菌，淋菌，一面補以豊多婦女荷爾蒙，以促子宮病變組織之神速復爲旺盛。

所以，一日比一日淸除膿狀分泌—赤白帶下，同時旺盛血行及至身新陳代謝，結果自然解消小肚疼，冷症，頭昏等病狀，却能增加肌膚—顏貌之艶麗，如此不止能剷除婦女病根，又能得到健全而且快活無比的身體！

●包裝 六球 十二球 二十四球 各地有信用大藥房均有本品出售

總行 東京 河原商店

赤十字病院賞用的婦科妙劑

娃瑟童球

ワセトン

確保健康恢復淨血法

食前服用各一粒！

淨血殺菌・治療・榮養强化

可發揮綜合效果充實體力

每日如服ドラミン及ネオドラミン各一粒！

即 可殺滅身體諸毒、止痛使熱退降下及充分安眠並可調順大小便使精神爽快食慾激增、氣色轉良身體肥壯、不畏寒冷、避免感冒、無論操何種勞務或運動亦不感疲倦解除疲勞憂鬱、

前 記之病症雖治療困難如每日服前服下ドラミン及ネオドラミン新藥各一球於睡後能使病源毒及有毒物質溶解由大小便排出酸性化之血液變成淨血液得血行調順、促進疲勞恢復及內臟機能强化使消化吸收轉良充實榮養補助白血球殺菌力且盛對淋病梅毒結核等之病原菌無處棲息全部撲滅遺成無毒無菌之强壯體

所 謂一般病症皆不外血液之變態及血行障害所致此乃最近血液病理學者實驗之判明、吾人生來多少皆有由於双親感染之遺傳毒、胎毒、或少年時所積存體內潛伏之毒素、淋病、梅毒、或食甘物肉類過多、身體頭腦疲勞過度、煩悶、便秘、尿等之毒、及食物自家中毒、產前產後毒、生理不順毒、高熱或諸疾毒等浸入體內以致使血液污濁、血行障碍致壞全身細胞血行惡化則胃腸腎臟心臟肺臟等及其他全身各部皆行衰退食慾不振、消化不良、便秘下痢、腦神經系諸病、內臟各疾患、腦梅毒、慢性皮膚病、眼力減退中耳炎、蓄膿症痔疾、脊髓及骨之疾患、婦疾婦人病神經痛風濕質斯關節炎肺肋膜及其他結核性諸疾患並急慢性疾病迭生則體力精力亦即減退

最 易引起危險之腦溢血其前兆如動脈硬化、高血壓、不眠

藥價 ドラミン十四日分五圓三十分、二十日分八圓、三十日分十五圓、六十五日分三十圓 急性慢性淋病梅毒及因此誘起之各種病婦人病血壓抗進腦神經系統諸病內臟諸疾患慢性皮膚病中耳炎痔疾脊髓及骨疾患等用 ネオドラミン十五日分八圓三十日分十五圓六十五日分三十圓 肺肋炎結核性諸疾患用 對病毒產前產後等之障害衛生之各種疾患十二圓二十一圓五角四十圓、郵費一角五分國外五角直接訂購時限額費爲壽

淨血殺菌治療 榮養强化劑 肺 肋膜 結核性諸病用

（球日）ドラミン

（球日）ネオドラミン

鹿兒島市加治屋町大山元帥誕生地 （和漢洋藥劑配合コロイド劑） ドラミン製藥本舖 貴仙堂 電二三六六・振鹿兒島八一一五

滿洲各地之藥價按滿洲價販賣

紙鳶　始於五代　盛於唐朝

箏聲滑稽。滑空翻舞。春絲紙鳶年中。消遣之戲者見特。儀號沙礫有之。蝴蝶有之。其例。鮎魚、蜈蚣。龍者。各色不同。有李姓老人精於其紙鳶之技。清時曾繪圖二時。按紙鳶本五代史。載爲「五代漢隱帝與李業所造爲宮中之戲者」。唐日南陽筆戲按「墨子做紙鳶乘工淨戲三日子集」。公輸子用以合見引絲而上。並張口以瀉內熱。」由是知不僅娛樂亦却病法也。按宋唐人楊譽早出城東詩。有「同雨是紙鳶」文句。人路遊有「滿絲放紙鳶」句。於賓淡隱詩有「春風却放紙鳶高」之句。可見唐時即有紙鳶之戲也。花蕊推詩載有「樓頭紙鳶落。透見娛兒回。春排微不似。庭堦樓箏絲。」那末看起首句意。却又前例不同了。拘捕唐特是觀賞的句。而「透見娛兒回。庭堦樓箏絲。」這絲。隨風呆立。對月空淵。未數枚舉之閨愁。偶於箏春更和唐詩的句意。別有風趣。風月懷長。綺思纏恨。縷之意。東風偏向人。莫負寂人回。牛掩面。意調盪。倦意懶欲眠。寫意鎭箏絲。而按頭蠶趨。觀翠箏絲。描畫春閨謂帶。沐濃雲致。(實)

汪精衛先生詩錄　描畫瑞士山水入微入妙

▲幾司柏山上

平生所淵慕。樂妙不可名。惟此幽且奇。每見心爲傾。遠從雪山來。飛白游清冥。一瀑最高峰。此勢即建瓴。直下千丈强。石破天爲驚。千巖萬壑間。往復澋相縈。十步一換態。百步一換際。蕩蕩入平湖。浮綠與天平。山深日已夕。新月猶未生。滴滴望四極。壹塵消盡明。山色如明黛。湖光如黑晶。覺彼所不到。寫以靈冷冷。胸中若冰雪。對此西練橫。有懷當如何。木末寒流風。

酸性食物之害

在營養學上。食物可分爲酸性。鹼性。吾人平常若多食含有酸性之食物。則最易引起酸性食物中毒症。若能多食大量鹼性食物。不但不易中毒。而且可十足確保食者之延年益壽。

此種酸性食物中毒症由於種種之疾病即可顯見。例如血壓亢進症。動脈硬化症。神經痛。神經衰弱。常習性頭痛。腦溢血。胃潰瘍。盲腸炎。肝臟炎。膽石症。脫疽。眼底出血等均與酸性食物中毒有密切關係之疾病故不可不慎茲將含有鹼性。酸性之食物分別列左。

△屬於鹼性的食物

茶。海帶菜。無花果。醬油。蜜柑。柑柿子。赤蕪。葡萄。乾葡萄。胡蘿柑。長蘿蔔。橘子。菠菜。芋頭。栗。胡瓜。香蕉。細根蘿蔔。梨。甘藷。西瓜。桃。筍。馬鈴薯。大頭白菜。蘋果。櫻桃。南瓜。百合。山芋。人奶。蓮根。小豆。山羊乳。生姜。馬鈴薯澱粉。豆腐。

△屬於酸性的食物

葱。蕓薹菜。青豌豆。杏。燕麥。雞肉湯。蝦。啤酒。可可。落花生。玉蜀黍。面包。小麥面。蛤。大麥。牛酪。巧格力糖。干貝。小麥胡桃。餅乾。豚肉。大麥面包。馬肉。糖。砂糖。牡蠣。雞肉。羊肉。粗米。大米。魚子。卵蚕黃。

右表係將含酸度最少之食物排列。順次微增。如最後之魚子。卵。蚕黃。即爲含酸度最强者。由於此表觀之。凡味美之食物。則多屬於酸性之類。是對人人喜食之食物。未必盡有益於健康也。

南方建設譜

昭南　清平的新氣象　—在一年前的入城記—　(萬藤)

在一年前的十五日。正是山下奉文中將率領皇軍將兵攻打馬來。降服敵將巴西巴爾並手下十萬英軍。堂堂入城的日子。英國自誇爲百年不下的鋼城新嘉坡。終被我軍一攻立陷。而在是世界史上最光輝的一頁。現在的昭南已經完全恢復了清平氣象。到處在積極的建設着。一年前記者背着皇軍戰友一度入城。今日又得重踏此土。於是無限的感慨。不覺油然而生。以下就是第二回

·柔佛巴爾·

縱穿過馬來半島由陸路向昭南島的人都感覺昭南島好像忽然出現似的。乘汽車南下至柔佛州。道路順感蜿曲不平。忽然右拐忽然右折。覺着在山上。倏忽又跑在山下。從人們都辨不出東西南北來。正在迷失了。方向的當兒忽然間現出來椰子林和明快的海岸。眼前平靜如鏡的海面。就是在早的柔佛水道。前邊二里多地綠蔥蔥的地方。那就是昭南島了。

因爲坐車的時間長一點的關係。感覺極度疲倦。拿出錶來一看。到昭南還得一點鐘。正在留意方邊的當兒。忽然車停住了。抬頭一看。標示牌寫着「柔佛巴爾」把頭從車窗中伸到外邊。向前南方在是想像以外的大島。而展望着。果然是此地。並且前邊那個橋正是眼片裡那個科玆耶橋下一站的昭南島也現在眼前了。要從柔佛巴爾站坐火車經穿到昭南的話。總得一個鐘頭。坐汽車抄近的話。也得半點鐘。所以烈

我們坐着汽車從柔佛水道通過。在左邊的小山子上排列着瀟洒的洋房。好像避暑的所在似的。數分後漸漸離近的昭南島。島的全貌無遺的映入眼簾。道的石側了着山下將軍所寫的「渡河記念碑」屹立在此中。

對岸右邊一帶海壞。正是我上陸部隊拿血和肉所打開的海面。一過左置兵團的渡過記念碑。就看見科玆耶橋和左邊山子上的柔佛沙爾坦的別莊。和舊王宮。沙爾坦別莊當時是我們攻略部隊的本部。山下最高指揮官。就在這兒親立陣頭指揮的。最近沙爾坦已經自願捐助給我軍政當局據說已經做爲占領新嘉坡的紀念館了被砲彈所炸傷的王宮現在已經從新修了八九。王宮的塔上當時時正是我航空氣象班。和砲兵的觀測班。在槍林彈雨中做必死觀測的地方。忽然一彈飛來。全員壽終。日後已將殊勳上奏了。漸漸的痕跡英國兵所破壞的痕跡在已經完全修好。無數的戰車汽車在前邊來人和中國人。走過檢閱所熱的打着招呼。都和日本兵親平的氣象。回想一年前的這個街。正是充滿了彈片死屍

是從英國汽油的地方。左邊就是彎彎曲曲的水道的裏邊就是基督達軍港。現在已經由英國東方基地一變而爲日本南進的基地了。(未完)

高蹺·龍燈　游藝考源

高蹺。俗名秧歌。始於春秋時代。距今已有數千年之歷史。至於龍燈則始於宋代。考高蹺。亦作高趫。詭作高脚子。蓋双木續足之戲。按此戲之起源古。考列子。『宋有蘭子。以技干宋元君。以双枝長倍其身。屬其脛。并趨并馳』。山海經注。『今伎家若人。蓋象此身』。後或謂之長趫。見通典。後魏天興中。增修雜戲有此。謂之長蹻。見宋書武三王傳。謂之踏蹺。見武林舊事。今稱高蹺。龍燈。始於宋時。宋夏竦上元詩。有『寶坊月皎龍燈淡』之句。按夏竦。字子喬。宋時德安人。文章典麗。治軍尤嚴。有文集百卷行於世。據此。則龍燈始於宋時。無可疑矣。(稚仲撰)

學術建設

大東亞海與生物 (二)

淡水魚和維貝爾線

自從俄萊斯發表有趣的研究以後。須很給予學界一個大的刺激。終是關於大東亞海的生物狀態的新研究。也陸續發表於學界。其中之一。就是荷蘭動物學者馬克思維貝爾的淡水魚之研究。

在大東亞海的諸島上棲息着各種珍奇的熱帶淡水魚。其中有一種叫作克洛奇谷魚的鬪魚。牠在水裡會噴出呼吸補魚的鳴聲生卵後牠作成泡沫然後口銜着那卵。放在泡沫內守着。這種有趣的習性。極被珍重。此外還有叫作鶴騎魚的淡水魚。從口裡射出水箭。能夠取食三四尺遠的蟀蟀和蒼蠅。還有如一種叫作托比哈則。總之具有奇異習性的淡水魚。實在不勝枚舉。

卅外像鯉。鯽等的淡水魚。在海水裡是不能生存的。假如大東亞海的各島。是從俄萊斯所說。於俄萊斯線的東側一部分是屬於亞洲大陸。另一部分是屬於澳洲大陸。那麼淡水魚的分布。也必定要和俄萊斯線一致的。於是維貝爾研究淡水魚分布狀態的結果。發現了一條區別亞細亞水系淡水魚和澳洲系淡水魚的研究亞細亞系區域和澳洲系區域間的分界線。比俄萊斯線位於更東方。就是自澳洲與的莫爾間的陸繼位於新幾內亞西南的阿魯島和開伊島間。再沿新幾內亞西海岸。出自舉洛哥島的荷蘭島的北方。繼趨該島的斯拉島與西蘭拉島之間。自哈爾馬拉島和西里伯島間。通於太平洋這條線是極其曲折而複雜的。

梅利爾的新解釋

大東亞海的各島上所棲息的動物。和淡水魚。尚然示着亞細亞系澳洲系的差異因此若大東亞海的諸島。是在太古時是因亞洲大陸或澳洲大陸的陷沒而造成的。那麼必定要和研究動物所發現的俄萊斯線以及研究淡水魚所發現的維貝爾線一致不可。雖稍有相異之處而如上述是不能有什麼阻隔的。這樣又發生了一種新的研究。菲島的植物學者耶路瓦梅利爾。對於俄萊斯線與維貝爾線的解釋。經研究結果。發表了如左之新說。

(一) 俄萊斯線。在大他島之爪哇。婆羅門答臘與亞洲大陸接壤時的大陸的南端。

(二) 維貝爾線。是在澳洲。新幾內亞。與巴布亞接壤時的邊緣。

(三) 俄萊斯線與維貝爾線中間的西里伯。小巽他群島和摩洛加群島的南半部。是於亞洲大陸與巴布亞階段間的不穩定的部分。由於地殼的隆起。和沈降作用。有時與亞洲大陸接壤。有時和巴布亞階段接壤因此南大陸的動植物的特徵。是相混的

(三) 此外諸島。有時屬於亞洲大陸。有時與澳洲土地相連。因此所棲息的動物的特徵。是極混淆的。其中西里伯島具有亞洲系的特色。小巽他群島(除巴里島以外)和摩洛加群島南半的諸島。具有澳洲的特徵。

因此適用線來表示的話。由珊瑚克水道不越馬加薩海峽而右折。由於西里伯島的東方。經過摩洛加群島和西里伯島的中間自搭拉島群之南。向太平洋東折。普通稱此爲新俄萊斯線。

總之在大東亞海的各島中。還有許多隱藏着的謎上述的生物學的知識。不過是大東亞海生物學的一小部分。此外還有着許多需要研究的處女地呢。

大東亞海之研究

歸納以上俄萊斯維貝爾梅利爾三位學者的研究結果。大東亞海各島被推定爲亞系與澳系動物間的分界線的俄萊斯線。被改訂如左。

(一) 爪哇。蘇門答臘。婆羅洲。巴里等各島明屬於亞細亞系。

(二) 新幾內亞及摩洛加群島的北半部各島。明屬於澳洲系。

偉達爾文。俄萊斯的互古不朽的研究業績。是在維克多利亞女皇時代的英帝國勃興期的所產。一國學術的興替確實反映着國運的盛衰的。當此大東亞共榮圈的建設。日本帝國大學的植物學教授們。都被任命爲陸軍司政長官這種是以爲實現國力的偉大的進展。委實心弦感到很興奮。而日本人的俄萊斯呀。維貝爾呀。也將陸續出現這榮譽光輝燦爛的一日。也不久將會到來。(未完)

談浴池 (十五)　小天

希臘與人體育

廟塔廢墟中。有無數之巨宅官邸。其規模之家。建築華麗者不啻小阿房宮。曲廊迴檻。疊戶重門。殊引遊客生莫大興味。內中且有自中庭而至各室之壁畫表現。往往是浴後筋肉美之潔癖意識。令人想像當年幾乎家家有浴室。日日有關湯。觀光中職業之翻導員嘗謂。此殆逸樂之國而不知有火灰埋葬之慘也。

査全部大宅之內有富室所謂愛德爾家者。大理石建築。儼然乎古之宮殿。又有所謂維之契家者。中庭壁畫與圖室浴室佈置。莫不豪華可驚。

夷者更有婚姻禮禮。顯示當年之衣食住生活。極爲綺綽。而酸酒婦人之無限歡樂。均足說明千餘年前龐培人生活爲消遣的享樂的無邪乎具。重沐浴。而尊身體之健康美也。南歐人之注意體育不獨意大利如此。即沿東部地中海之巴爾幹半島居民。如希臘等人士。亦莫不如此也。

·祭浴與競技·

巴爾幹半島之文明。無論種族如何複雜。而體育文明發達。類可稱之爲希臘健身文明。古希臘人。在希臘比羅奔尼蘇之歐林比亞地方。每屆四年所舉行之酬神大祭。即以人民肉體競技。爲神前一大貢獻。開世界體育運動之先河。歐林比亞山中。有靜肅之神殿。其旁有阿爾福斯河之水。沐浴後。始能獻技神前。前殿長廊及其他建築上多雕成浴後半裡富有健康美之男性肖像。令希臘全士人士。對此體育觀念。生極大興趣。即女人亦莫不崇拜身體健全之美男子。及有武士風之好青年。成爲千古時有名之神敬。帕爾鐵諾有希臘最古之神殿。雅典市內之城山。所謂「阿古里夏波里斯」上。有帕爾迪南神殿。大理石女人像。其殿外正門。即所謂「柏爾迪南之堅」。裝孔立。姿態娛好。像爲「柏爾迪南之堅」。即聖潔之美也。

滿語混用方言誌 (28)

▲達哈　滿語。下垂也。俗以遇經驗於某物之勇者。爲達哈。又喪氣垂頭。輒曰。達哈着腦袋。

▲囂昂　俗以斥責他人時。出以惡言而威止之。曰囂昂。(讀卯賞)。例如。我未犯過。他竟囂昂了我一頓。滿語。囂昂。疎遠也。原語爲囂昂喀。與滿語有親近字意之『哈安契』相對用之。

▲哈喇　滿語。姓也。俗稱同姓一系。曰哈喇一條線。此哈喇一語爲姓又滿語中。稱姓氏爲哈喇哈蘇乃戶籍也。

·梧州贅婿習俗·

廣西梧州婦女。約十有八九。未嘗受相當教育。然天足者甚多。街市上椎髻跣足女子爾谷賣薪。觸目皆是。男子婚姻聘禮。多用檳榔。與華北各省不同之處。即青年男子贅於女家稱曰擬即嫁之後。可繼承女家父母產業。女子招女婿至其家。皆曰。女子娶得男子。即以已之產業付給之。甚至男子將已姓不用。改從女姓。或於男子姓上再冠以女姓。不能歸宗女子旣受聘。或而他適。亦恬不爲意。男子亦無法限制。

劇話

「宇宙鋒」　讀劇「宇宙鋒」的命名是由一口寶劍的名稱。但閱讀譜見有書爲「宇宙瘋」者。誤矣。秦二世時。趙高專權與匡洪有隙。就差人到匡府去盜御賜匡洪的寶劍。劍名『宇宙鋒』。去刺秦二世未果。於是陷害匡洪。匡之子逃亡異地。匡洪的管家匡忠。悯允假扮匡子。替主一死。可稱義僕。觀秦王賀臨趙府時云。『原來匡府之事。寡人一概不究』即可知也。(築千)

奕乘錄

全滿象棋比賽　(新京)郭六樹(紅先)　(新京)靜家語(黑)

◇第四局

馬七進六、車二平四、馬六進五、車二進一、車六退一、馬五進四、炮三進七、士六進五、炮三平一、馬三進五、車二進九、車六退三、

記馬來　山本實彥

英國人可謂爲是馬來人之更大的臭蟲。爲人無智的感覺遲鈍馬來人。在長時期中受英國人那些臭蟲吸去大量珍貴的血液而破落貧乏得形成蒼白的臉色了。幾個同件爲了想把他們由無所覺的吸血蟲和房屋的陰影氣氛中解放出來。卻只剩下我一個人而出外去了。

麻六甲的城牆築有美觀的高樓。黏滿着清苦的城牆的中央點置無光。裏面藏滿了蝙蝠。我一壁面向着由海上吹送過來的凉風納着凉。一壁眺望着海中的島嶼。諦聽着拍打海岸的濤聲。自從葡萄牙與荷蘭人征服麻六甲以還。那四百餘年來。的歷史在腦膜上以及鬥爭的形跡重新復現起來。更想到對岸蘇門答臘人等於五百七十年前開拓了該地等一類的往事。不禁搞望着我們民族所肩負的那種偉大的未來。當地人口不過四萬。而這四萬的半數又不知逃跑到何處去了。

淘氣毛的識字記　17　儒丏

二、先生上館

兩個孩子很莽撞的一齊走到紅箭前面。向右看齊似的把身子站齊了。他們不肯便跪下。也在等着王大叔喊『跪!』王引之明白了他們的意思。也只得喊了一聲『跪!』他們很乖的都跪下。他們的聰慧完全證實了。絕對不是光會淘氣的低劣兒童。不但富於模仿性。而且勇於試作。他們教三位大人一齊歡喜他們。他們三跪九叩的也給聖人行完禮。黃新生請許先生上坐。教兩個孩子行拜師禮。許先生謙遜了一番。黃新生說。

『先生不可過謙了。我們小時讀書不是都是如此嗎。就是庚子以後。國家創立新式學堂。頒發新學制。我們不是依然拜聖人拜老師麼?世界無論怎樣進化。師恩是永遠不變的。一個人若是一生沒個恩師。他是應當怎樣不幸呢?立身出世。顯親揚名。無一不出自師教。師之恩大矣。豈可不拜?不幸現在把這種國民大精神都面不講了。把講風修業的先生。竟當作了僱工人民。精神墮落。風氣敗壞。那也是當然的了。這種不良的風習。我們是不可屈從的。不但師生之禮不可廢。師生的恩情。我們更得把它厚起來!先生不可再謙了。請就座吧。』好教兩個學生給老師行禮。

許先生不能再謙讓了。滿臉都是笑容的。坐在案旁一張椅子上。他雖然一人孤單慣了。可是最愛小孩子。無論什麼樣的孩子們。他都愛。對於聰明而又喜歡淘氣的孩子們。那更愛的了不得。由前天他一看見淘氣歪毛。就好象伯樂遇見千里駒似的那樣喜歡。他說主義學說什麼的。那惟有在力行。並不是口頭上閒聊天的事。和無聊的人。去談些無聊的瑣事。他又覺得沒多大興趣。倒不如寄情於自然物。但是自然物大都不會說話。最近於自然物。而又活潑會說話的。無過於小孩子了。如今他們遇到這樣兩個活潑的孩子。不但能帶着他們去玩。還能跟他說說講講。即或說錯了話。作錯了事。他們不但不挑眼。不生歹心。依然可以很親熱的從容改正。一點也不傷感情。小孩的活潑天真。是多末可愛呢。他高興極了。倒不是高興受了學生的頭。是高興這兩孩子猴子似的。教磕頭就磕頭。並不出於勉强。就好象他們在游戲似的。磕的很好玩。磕頭蟲似的淘氣歪毛不知應當給先生磕幾個頭。一直磕了下去。王大叔直喊『成了!』他們才站起來。

元曲家　鄭光祖研究 (三)　(仲玉)

王國維曲錄。「李太白醉寫秦樓月一本　醉寫秦樓月一本　燕塵無題碧連環一本　陳後主玉樹後庭花一本　放太甲伊尹扶湯一本(也是園書目作立成湯伊尹耕莘)　三落水鬼孤孫家墓一本　秦趙高指鹿爲馬一本　傷梅香翰林風月一本(元曲選本)　元人雜劇選本　崔懷寶月夜聞箏一本　醉思鄉王粲登樓一本(元曲選本)　周公攝政一本　王大后印哭孺子一本　迷青瑣倩女離魂一本(元曲選本　古名家雜劇本)　虎牢關三戰呂布一本(太和正音譜作劉關張三戰呂布)　周亞夫細柳營一本　紫雲庭一本(見太和正音譜)　哭孺子一本(右均見錄鬼簿)　錢塘春智勇定齊一本(見也是園書目)右十九種。(未完)

體內維他命B1如有不足,則胃腸機能遲鈍,同時食慾不振,消化不良,大便秘結,更進,則全身運和動輒疲倦,無耐久之力,此時如欲醫治,惟有高單位維他命B1劑强力米太寶靈片功效第一。
包裝 100片 500片
各大藥房均售
强力 米太寶靈片
滿洲總發行　滿洲武田藥品株式會社

高血壓.中風
最近由於著名日子克醫教授及內外諸學者發見頭後部
此處重要部
說明書免費奉贈詳細請向發賣本舗索取說明書一讀
如不留意易引起腦溢血死亡
從來未嚴密發明高血壓、中風病之重要「血壓中樞」
ヤギクラミン
好評之最新學說
何謂重要(血壓中樞)特殊荷爾萌補給之新療法?
手足麻痺、易感疲勞、頭重不眠、耳鳴、半語、半身不隨
大阪東區心齋橋筋　高橋盛大堂

同慶更生
奉天市大東門裡北蓬行胡同 濟世藥房宅成藥廉價出售

救急箱
日本書籍東亞社

春雛
本場 海城 三一養鷄場
分場 公主嶺 三昌記孵化場
詳細價目表章附郵票六分

老福順堂
虎骨花蛇露
虎骨熊油膏
奉天市大南門一段一九四號

華文大阪每日
二月一日號(第十一卷第三期 第一一〇三號)出版
每月一日、十五日出版、每冊定價日金一角一分
半年一元一角五分、全年二元三角、各郵費在內
主要內容
國民政府已對美英宣戰…沈田夫
延安面面觀…劉蒼
報告文學 小學教師三個月 青年之聲
關於『談尤譯(我是貓)』(下)…東湖
華北文藝特輯
一年來文化界檢討
每日新聞社發行

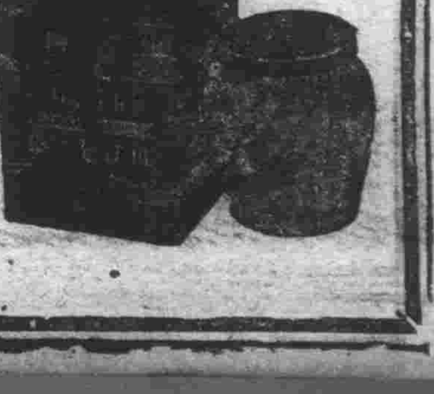

滔滔黑水密藏千古興！亡
龍江凍原錄音放送

興亞史
二月十八日

發露日本道義精神
移交天津廣州租界

天津、廣州兩地英租界、為英國侵略東洋和平之據地、大東亞戰爭勃發、日軍發進駐租界、至今閱歷兩個月之今日、日本政府遵循道義、移交國府管理、是

激勵甘地絕食運動
爪哇印人聯盟熾烈反英
衰弱臥床禁重大漸
態度精神仍然暢旺

代用食獎勵日
廣東全市實行

將棋大成會
舉行發會式

勤勞奉公
隊歌發表

于大臣赴通

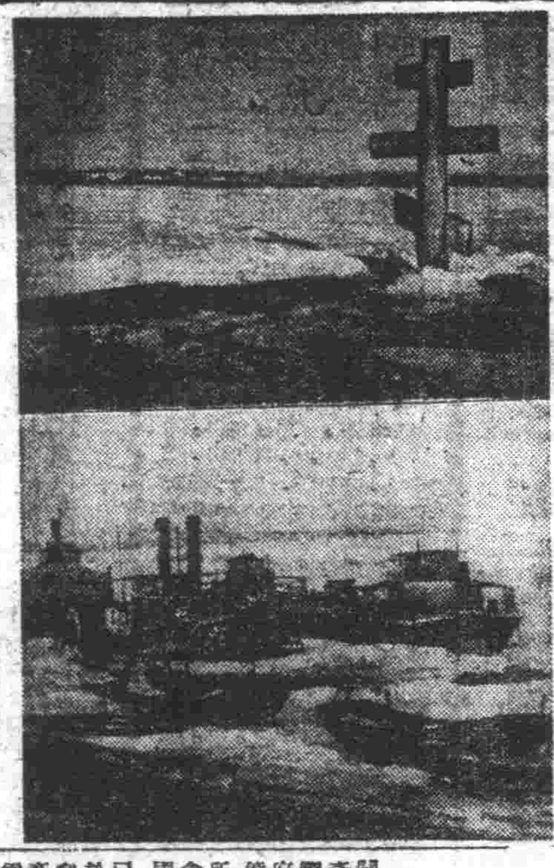

決定第一線勞工食糧
決行優先配給
勞務興國會舉開本年配給企委會

國民儲蓄宣傳聯絡委員會
關係者聚首協議懇談
儲蓄標語結果當選日滿文各一篇

完遂儲蓄興亞成功
儲蓄標語
滿文當選

普及儲蓄觀念
舉行漫畫展覽

本年積極增產
確保柞蠶生產量五十二億粒

竊公款供冶遊
馬脚露被警捕

直木參議身後榮哀
合同葬儀盛大嚴肅

故直木參議告別式（在協和會館）

家庭

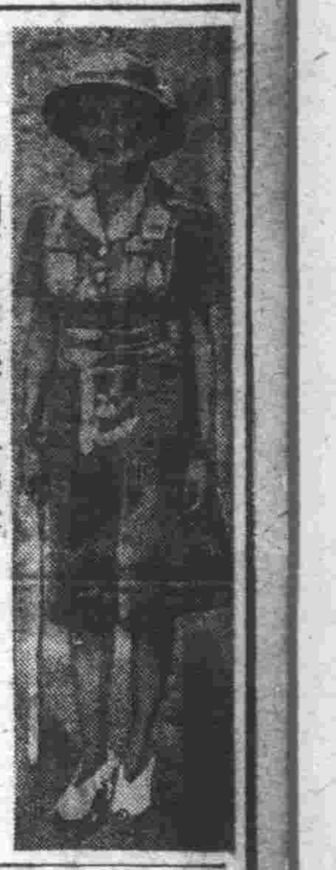
馬尼剌市精神颯爽之女警察

歌謠中寫照
女子之地位
地位輕低 環境堪憐
錯誤觀念造成

兒童食物
須要按年齡營養價值

時局常識
燒夷彈的原理（一）

孕婦注意
嬰兒先天不足

小姐們！
怎樣利用時間

小常識

趣屑

十種中毒急救法
（郭濂洗）

立本大旅社
客室寬濶 安全舒適 清潔衛生 招待慇懃
西式臉盆 溫涼水道 電灯電扇 電鈴暖氣
大連市西崗子新大街南首 電話（四）三一五一七 三〇六一

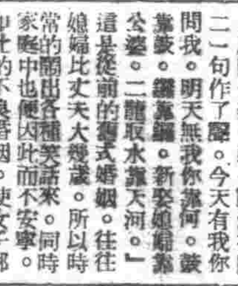

印刷切紙機
大連市日新街二二三番地
興農實業公司
電話三一二三〇六番

招募特約店
防蟲衛生球
春到人間 速備時貨
利益優厚 簡章備索
奉天省海城中街
大華藥房理化工場
電話二七八番

雜 優春大分 秀雜量讓
萬泰農場

務肺成久咳

咳嗽祛痰鎮咳劑
廣息火克
COUGH SYRUP
包裝：120西西（家庭用） 475西西（醫院用）

滿洲國唯一的一大講習錄
國民高等學講習錄
成功如登龍門入會隨意
不學是青年之羞恥

日滿高等旅館
大連
東亞大旅社
和洋客室 團体歡迎 中西食堂 浴室完善
大連市淡路町三番地
電話 總務室（三）一八三一二 代表 一五六八四
電略 タイレン トウアホテル

止咳化痰

克利西佛
BAYER

決戰下豐穰祈禱祭 於明治神宮嚴肅舉行

【東京】以禱告今秋亦五穀豐穰之十七日新嘗祭……大政翼賛會主催昭和十八年豐穰祈願祭行事、不但農山漁村民、凡全產業人、全國民皆祈禱五穀豐穰與生產增强、使增產之決意一新、是日、東京在明治神宮舉行祭典、道府縣市區町村到處皆舉行祭典、五穀之種子、農林、漁具等供於神前、執行祭典、工場鑛山事業場亦舉行新念祭、……明治神宮大前之祭典、自午後一時半由安藤大政翼贊會副總裁、……運營委員會委員長吉田茂氏……

嫌厭戰爭切望和平 感謝武士道精神

聽!這些俘虜們的衷心之言

【昭南】十七日海軍報道班員發……

長城線討匪大勝利 日滿軍警樹赫赫戰功

【興隆】關於熱河省長城線十一月一日至紀元節二月十日、日滿軍警所舉之綜合戰功如左、敵遺棄死体六一六、捕虜一二二九、誘捕五三七、投降六六、鹵獲兵器、輕機一、同彈藥三〇〇、自動步槍一、步槍二一七、同彈藥六、〇〇〇、洋砲四、手槍五七、同彈藥一、〇三〇、手榴彈一〇二五、其他器材糧秣多數、敵方遺棄死体中、敵僞縣長劉全民、遊擊隊長鮑文勝等亦在內、又鹵獲兵器比死体較少、可知敵側之軍械缺乏也、

土地生產力調查 本年調查地域決定

政府爲資農產物增產……基於本年度土地生產力等調查要綱、關於土地生產力利用狀況等……事項及各農家農地、進行實地調查、本年度之調查地域、決定爲奉天外左記六省管下三十縣、

△奉天=……
△吉林=德惠、永吉、九台、樺甸、……
△濱江=……
△錦州=北鎮、義、台安、錦、黑山
△四平=昌圖、雙遼、海龍、梨樹、開原、東豐、西豐、西安

節約婚禮國防獻金 熱心防疫妻疾不歸

國軍將兵美談二件傳成佳話

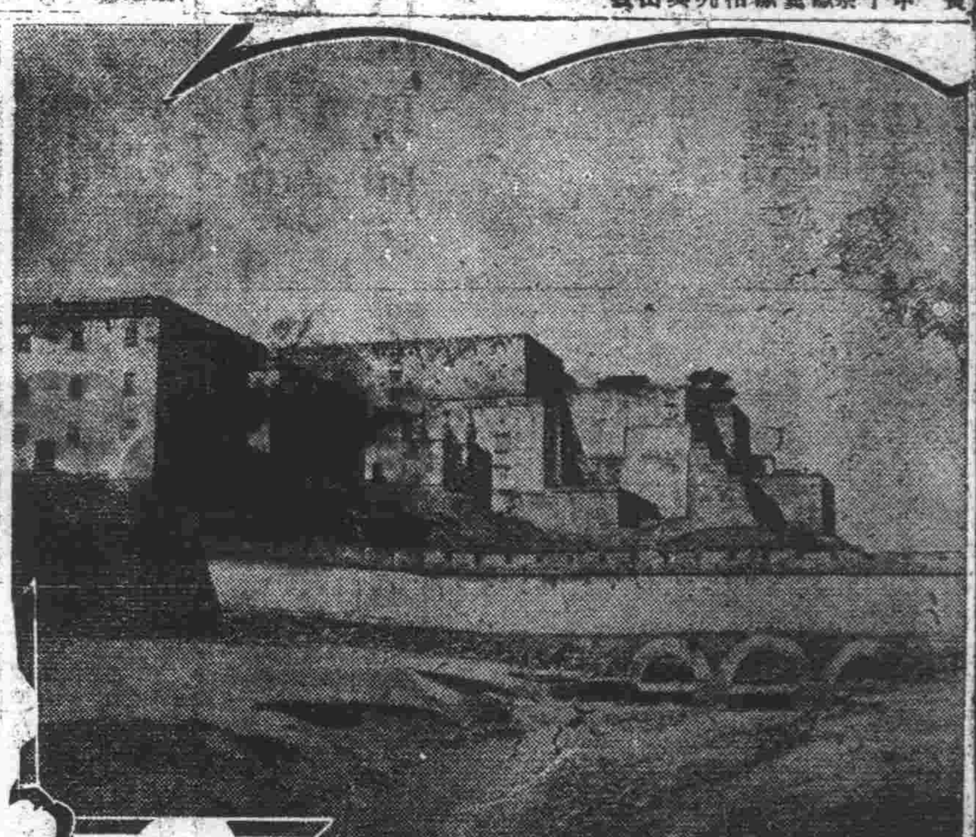

劉少士的模範結婚

牡丹江省寧安縣第六軍管區〇〇部隊陸軍少士劉國卿君、在平素特別熱心服務、成績非常優良、頗得官長之信任、而於一月二十日舉行結婚佳典之際、更深念時局重大、實踐結婚新体制、垂範一般國民、節約物資、撥禮費而獻金、都集爲我國民模範、茲詳記其經過如左、……

水野軍醫滅私奉公

……

金融協會錦州支部 盛大舉行發會式

【錦州】……滿洲金融協會……錦州支部……於九日午後五時在錦州飯店舉行盛大發會式、……支部長決由金子繁太郎擔任、……幹事決由北江榮太郎氏外一名擔任云、

與狂暴風浪作苦鬥 皇軍威鎭「阿留地安」

某大佐歸還談阿留地安戰鬥情形

……

增產進軍譜 ②

文興繪 梅琳

增產!增產!一切勝利在增產!米一粒、彈一粒、打倒米英全仗增產之力、你的村裡、沒荒地嗎?不管青少年團、也不管義勇奉公隊、大家一齊工作去、復興荒地、防止廢耕、一切的荒地、都使它化成美麗的田禾、耕吧!下種吧!……

顯揚東方文化 修築復興承德喇嘛廟

……

謀兩地經濟之緊密化 擧開關鮮經濟懇談會

【大連】……

繼續審議事項 滿赤會第二日

……

水存滑雪大會眞姿 展開攝影競技大會

【通化】通化滑雪協會……

規定統制方法

……

向增產目標邁進 擧開開拓團長會議

【錦州】……

勤奉制幹部練成

……

風箭

……

クロンボ印 萬年スタンプ台

阿備司經片
阿備司經片對於女人生理諸病如月經不調・不妊倦怠・冷感等有强力持續的卵胞荷爾蒙作用、且性質安定、得由內服而奏著效。
階型製劑 製法特許

治愈眼疾良藥
感謝人 九州大藥房

鹿茸活血濟坤丸

專門風寒救急膏藥
王玉璞 潤川膏藥店啓

パピリオ
雪花膏三種A・B・C
粉白粉十二色(新肌色四種)
頬紅十二色 口紅八色
東京麻布本村町 伊東化學研究所

仁術 新職業 開業 公收入豐富
萬病一源 東洋醫術 紅酸新學
日本紅療醫學專門學院
日本大分縣土郵第十一區

主婦之友 三月號
大陸家庭の指導雜誌
いよいよ滿洲版發賣
滿洲の家庭建設 現地座談會 大平得三先生
滿洲で難病を治した體驗
滿洲の家庭の榮養料理集
春の婦人子供服と男物の作方
春の毛絲編
捧げつくす婦人の姿 宮城タマヨ
保護少女の母を訪ねて
文鳥 堤千代
滿ソ國境從軍記 岡田禎子
比島從軍記 石坂洋次郎
敵の反攻と國民の覺悟 谷萩大佐 平出大佐
今すぐ店でお求め下さい。
改正定價四十五錢
主婦之友社

呼應農產增產方策 開會講習防除害虫
三機關編成講習督勵班分赴各縣

奉天省當局爲對應戰時下農產物緊急增產方策而以高粱粟、小麥三種農作物爲主、決定企畫病虫防害驅逐方策、由省公署、勸農模範場與農聯合會三方編講習及督勵班共分七班、於春耕前開始了增產進軍之準備以相當技術及要事決定在本年達成二成以上之增產、於本月廿一日至廿六日派遣七班分赴各縣開病虫害防除講習會、由來月十五日起至卅日爲督勵消毒種籽並指導所開其講習及督勵日程如左、

講習會 △二月廿三日至廿六日復、蓋平兩縣、△同廿一至廿六日海城營口遼陽三市縣、△同廿二日至廿六日濱中新民兩縣、△同廿一日至廿四日瀋陽鐵嶺兩縣△同廿二日至廿六日本溪撫順兩縣△同廿一日至廿五日法庫康平兩縣△二月廿二日至廿六日清原興京兩縣、以上由七班擔當者至現地召集各縣擔當人員實施講習病虫害防除及種籽消毒方法

督勵班 △第一班三月十五日至廿五日復蓋兩縣擔當主任木下技士外二名△第二班三月十五日至卅日海城、營口、遼陽三市縣擔當者蛇谷技士、外二名△第三班三月十五日至廿六日濱中新民兩縣擔當者張技佐外二名△第四班三月十日至廿日、瀋陽鐵嶺兩縣擔當者田代技士、外二名、△第五班三月十日至卅一日本溪撫順兩縣擔當者藤田技士外二名△第六班三月十日至廿一日法庫康平兩縣擔當者吳技士外二名、第七班三月十日至卅一日清原興京兩縣擔當者石田技士外二名以上各員赴各縣實施種籽消毒之督勵及指導云、

首都農村地區協議會 運營要綱決定

【新京】協和會首都本部、對本年度首都聯合協議會之運營、因其此次增產推進全國會員代表大會之成果、乃特置重於農產物增產上、故擬於三月下旬先於首都而舉開首都農村地區聯合協議會、以期徹底完遂戰時之緊急農產物增產、俾舉國一致向增產之途邁進、茲誌決定之首都農村地區聯合協議會運營要綱如左、

一、主旨

本年度農村地區協議會、對農產物增產下、爲昂揚農民自體自發的意識、乃以農民之日常生活起居諸問題協議懇談之、一方特對農產上有障害之問題處理爲重點、以期喚起農民積極的自覺、暢達民意之建設、俾本年度之增產萬無遺憾

二、實施要綱

1、舉開增產推進會國會員代表大會報告會、並事前商討會

（1）召集範圍
連絡幹事長、分會長、副分會長、優秀班組長一分會二名、分會書記一名

（2）開催日期
二月廿六日午後二時在協和會館舉行

（3）報告並商討事項
▲增產推進會員代表大會經過報告、(與代表)
▲新京特別市本年度農產物增產計畫說明(市署)
▲關於春季農村地區協議會事前商討事項

2、分會役員會議
報告會終了後分會自體按左記事項開催

（一）開催期限
在報告會終了後三日間內(三月一日止)爲限

（二）召集範圍
分會役員、班長、組長全員、其他地方有力者

（三）會議內容
▲報告增產會員大會經過與徹底實踐之決議、(會長)
▲說明新京市農產物增產計劃(連絡幹事長或分會長)
▲研究決定向春季連絡幹事會懇談會提出之議題

（四）議案提出
在三月三日以前提出連絡幹事會

三、連絡幹事會懇談會

（1）議案
連絡幹事會懇談會終了後、議案由本部整理統合之、作爲農村地區聯之協議案

（2）開催日期
預定三月廿七日

（3）出席協議員、爲連絡幹事長外、每分會二名、

連絡幹事會之主宰於幹事會所在地以分會提案爲中心開催之

（一）召集範圍
分會長、副分會長、每班擇優秀班組長一名、分會書記一名

（二）本部並關係機關出席者另行通知

（三）開催日期
三月七日起至十日之中間開催之

四、首都農村地區聯合協議會、此次之農村地區協議會、係取獨立形式、即如開催首聯一樣、乃直接與全聯有關

滿蓄、於十六日午后二時開始、在該社錄音室、以『戰爭將於今開始』由於滿映演藝員們的舉數、灌入於滿蓄唱片中、(照片、即灌音波於唱片中之滿映演藝員們)

入植東滿傾注心血 奮鬪成功榮獲獎賞
開拓戰士向土的建設苦心談

【佳木斯】由遼遠之暖地沖繩、入植於東滿僻地之土的戰士低頭不語、努力工作、三年以來於困守濕式農法之土地受滿系農民之嘲笑、而注心血、習得北海道農法、於去年度開拓農業實習農家經營之全滿共勵會、爲東滿地區代表之一員、由全滿各開拓團中選出之各省優秀代表、獲得一等榮冠、授與開拓總局長賞、開拓戰士向土的建設苦心談、(圖爲伊漢通開拓團)

新團之主人公照康德七年二月一日、第九次伊漢通開拓團、以先遣隊入植之安田團長以下一行三十名中、國吉幸雄、國吉武雄兄弟、及長嶺滿助、上地清公四氏、由長夏之國沖繩縣出身、輝康德九年度全滿各地區(東北滿、西北滿、中滿之三區)行一農耕共勵會、由二百五十名團員中選出、四十四町五畝之廣大土地、由播種至收穫、僱夫婦八人、完成工作、據形成從標準、而確勞力之自給、家畜頭數、秋耕、農家簿記、肥料管理、並生食、役畜管理、自給肥料等、皆收圓滿之好成果、即省下十六代表開拓團、完全被超過、而於八月之第一回審查獲得一等、更獲定有七百名團員之入於省爲單位、於共勵會、及全滿各省、亦獲得一等、授與優勝旗、直至獲得此種榮譽、勞苦工作之四對夫妻、耕種四十四町步之土地、辛辛苦苦之事業如左、

此開拓團入植以來、廢止舊農法、採用機械農法、以畜力爲第二第三、原住之滿系農民見此暴舉、莫不嘲笑、機械農法之特徵、由平地播種、以至發芽、由六月以入於七月之兩期、驟受七百八播、而物紀信念之安田團長、「農場即是戰場」、對於使用不慣之機械、「以技術不可以精力」全員努力行士的建設精神、轉瞬即至四年、該開拓團有二百五十名之團員、今

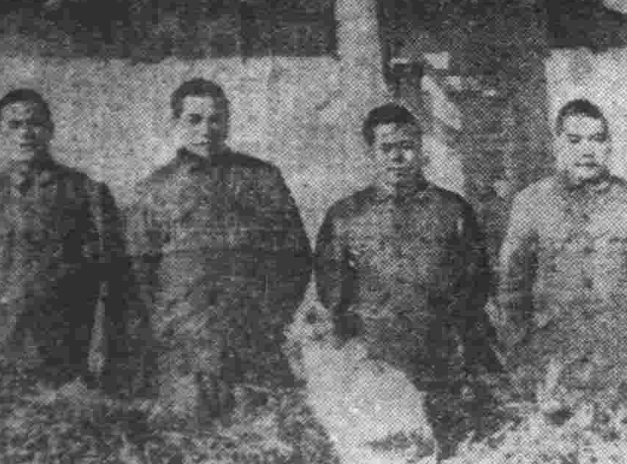

積、由於四年中之努力結果、去年之收穫、足供一千名團員食糧之自給自足、更行六十噸之出貨報國矣、此爲安田團長等先遣指導員之挺身所致、而奏機械農法之凱歌矣、原住滿系農民十人比二人之機械農法之威力、冷嘲觀親日本開拓民之原住農民、莫不感佩、而發敬信觀日本開拓民矣、與已自動請求學習機械農法、亦願爲傭工請求僱入、開拓團乃教授實地之耕作方法、增產之農村、然後日滿協和之風景綠、又一四日本馬可代三匹滿馬使用、巴克夏、約克夏等日本豬、白來克亨等家畜類、亦請求分與、開拓團顧喜下淚、再主人公之國吉武雄氏(二八)、入植當時非常優於文筆、命爲團本部之庶務、默默從事於事務、懇於土地之熱情、前年於派遣北海道之改良農法傳習生時、向團長強硬談判而達成結果、國吉幸雄氏(三四)、長嶺滿助氏(二六)…上地清公氏(二八)…[illegible]

無線電

二月十八日(星期四)

新京 七、〇〇 報時、國歌、新聞、七、三〇(大建國體操)八、〇〇(新京)初等日本語講座高宮盛運 唱片 建國體操 提琴獨奏 1、走過的路 2、海濱之歌 2、大然之美 三、室內樂 1、給揚小調 2、奈拉圖舞曲 一〇、三〇(奉哈)經濟通訊 一一、〇〇(新京)報時 政策時間正午(新京)報時

午後 歌謠撰續(奉天)平谷調大鼓十粒金丹(九〇)芮伯之 〇、三〇(新京)新聞 一、〇〇 經濟通訊 四、〇〇(奉哈)新聞 五、〇〇(奉天)…六、〇〇(新京)兒童時間…六、三〇(新京)中等日本語講座 七、〇〇(新京)報時、新聞、告知、東亞的勝利、夜間節目預告 七、三〇(哈爾濱)家庭時間 八、三〇(新京)新聞 …九、三〇(奉天)… 一〇、〇〇(新京)新聞、告知、明日節目預告 曲集 舞曲 [illegible]

發揮農產省之眞價 開增產實踐委員會

【北安】北安省於獨正前、出貨成績達百分之九十二、發揮農產省之眞價、關於十年度增產、更出以緊急對策、十二日於省會議室、招開北安省農產物增產實踐本部設置委員會、

一、興農精神之昂揚、
一、未耕地、廢耕地之調查復活、
一、勞務者動員、
一、資金資材之動員、
一、農業技術之改善、

以上五項的重點、審議本部設置要綱、增產之目標爲各農家增產二成、廢耕地利用、以此爲第一次運動展開、於三月舉開之各縣聯、爲圖徹底指導農產增產之趣旨、四月初旬舉開增產省大會、以圖徹底普及云、

官紳協力濟窮黎

【西安】西安縣長劉憲高、士紳魏化南、以舊曆年關西安衛之窮民以及外來之難苦人民、不但無錢買飯其無道服論米者亦甚夥、若不設法救濟勢必凍餒、經劉縣長向縣境內各界募得煤買若干噸、魏紳化南施米若干在西安縣城內、紅卍字會院開設粥鍋、於舊曆十二月廿八日起開始施粥、每日自午前十時起至午后三時止、一任貧民往吃、聞此次施粥須至天氣和緩時停止、而各貧民均皆十分感激云、

瀋陽縣定期舉行 道路愛護團表彰式

瀋陽縣公署奉省令、關於康德九年度道路愛護團休表彰品傳達式、通令各受賞團體而表彰狀及獎品業經領到乃定於二月二十二日午前十時、於縣會議室舉行表彰狀及獎品傳達式、通令各受賞團體屆時來縣云、

爲强化國民建國精神 堅決興亞信念
決於建國節展開盛大行事

【新京】亨達康德十年之建國佳節感世輝煌、協和會首都本部、爲際此建國節佳期爲更增進一層之强化國民建國精神堅決興亞之信念、決定於三月一日起、以建國節爲期展開建國精神作興週間舉行各種盛大行事、爲期周時進行圓滑、運營萬全起見已自十六日午後二時在首都本部、長室、集市公署、青少年統監部、國防婦人會、新京社會事業協會、佛教分會、宗教總會、首都軍人後援會滿關係機關代表出席下、召開建國精神作興週間關係行事準備會議、並對三月十日之日本陸軍紀念日當日行事、亦予以討論、決定行事大體如左、

△建國祭祭典(建國忠靈廟)
△御容拜賀(市公署講堂)
三月一日△聖職完遂勤組大會(紀念公會堂)
△青少年大會並市內行進建國節慶祝兒童大會(日系厚生會館)
△建國節慶祝女子藝能大會(紀念公會堂)△建國節市民大會(日系紀念公會堂)△建國節兒童大會(滿系協和會館)建國節慶祝市民大會(滿系協和會館)
三月九日清掃新京神社忠靈廟、忠靈塔、海軍忠誠碑、殉難日本人無名士墓地、兒玉大將銅像前、南嶺及寬城子紀念碑、東公園(擔當者分會國婦青少年團)
三月十日△國旗揭揚△陸軍紀念日奉告祭△對戰殁將士之英靈默禱(全市民)△日露戰爭戰殁將士並殉職者慰靈祭(新京神社境內)

展開增產完遂運動 舉行縣分會長會議

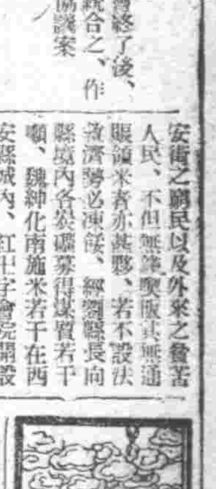

決戰下而使在農產物之源泉地、而邁進增產完勝巨步、因此協和會招集全國農產物推進者二百餘名、於十日在協和會館開催增產推進全國會員代表大會、而撫順縣代表參加者爲王治山氏(東社村)金本浩作氏(章黨村)二名、而爲把握有戰時緊急增產運動之挺身者、於十五日業已歸來、在該大會王氏以南滿分科會副委員長列席、金本氏以日滿系分科會列席、爲撫順縣本年度之收穫一成增產已氣吐萬丈、且定於二十六、七、八三日撫順縣開催分會長會議(村長會議)、在本大會之根本要綱、爲計畫農作物之耕耘面積的增加、農地增成改良積極化、廢耕防止之緊急措置、作業勞働之緩和自給、昂揚農民之增產意欲、順應出貨量優先的配給生必物資、研究農法與計畫耕耘之增產重貨之關連緊密化、以化學肥料及農業藥材之配給而達成緊急增產、決定具體的且速効的一切事項、尤其對遂行增產分擔之徹底、土獎之增成、本年度優良農機具普及獎勵、完全除草、適地播種水稻之正當栽培、大豆、包米、混作之助成、結成多收穫競作會等、以說明爲基礎、而向各分科會說明現地之方針、以三月十三、四、五三日間舉行之縣聯上提、而使全縣向戰時農產物增產途上邁進云、

滿日交驩 氷上滑走大會

日滿交驩冰上滑走競技撫順大會、於十四日午前八時在中央廣場冰滑專場舉行、而日本冰滑代表發揮有一大妙技、在大會終了後、日本軍選手山下中將以下十三名當於十五日午前至撫順天理協仰增產戰士之勇姿、並見學製油工場、於午後二時十分發列車由撫順軍選手一同歡送聲中而離撫云

預防傷寒病 市調查患者

撫順市保健衛生科、鑒於本市有發生傷寒病者、爲防止計、先行對發生、實施調查、茲將發生日與地別數目列下、於一月十三日東公園發生一名、一月十四日新市街發生三名、一月十七日新市街一名、一月十八日新屯一名、一月廿五日萬達屋一名、南台町一名、一月廿七日北台町一名、一月廿八日龍鳳一名、二月一日新市街一名、二日新屯一名、南台町一名、四日松岡町一名、新市街三名、北台町一名、南台町二名計九名、五日新市街二名、南台町一名、北台町一名計四名、六日南台町一名、新市街二名、新屯二名、西公園町一名、龍鳳一名計七名、八日龍鳳一名、南台町一名、久保町一名計三名、九日萬達屋一名、東鄉一名計二名、十日新屯四名、龍鳳一名、南台町二名、東公園二名、北台町二名、松一島町一名、新市街二名計十四名、十一日新屯…名、以上據由一月十三日起至二月十四日之調查、本市發生傷寒病者、共計七十五名云、

煙捲空盒收回運動 要望官民徹底協力

撫順市捲煙草小賣組合、昨年度計收入空盒價款四千六百八十七圓九角九分(五萬五千八百九基羅格蘭姆)、已捐助與撫順市公共事業資金、按昨年內配給之空盒推定重量九萬三千六百五十七基羅格蘭姆比較、收回率約百分之五十九、未收回約佔四成、在此時局廢品活用而負有槍後使命之時、而組合員正宜加一層回收之努力、一方亦要望消費者側積極的協力云、

杜絕傳染病發生 市制定防疫要鋼

撫順市公署衛生科、鑒於當此多蟲春初、天氣日漸和暖、萬物萌動、而凡百病菌亦因之而復活、爲害人類市民偶一不慎、被其相侵、則感性命之虞、今者爲防止於未然計、而實施預防防疫要綱、茲誌之如下、

一、傷寒病流行之個相把握、實施檢便、對水道係從業員、並料理屋飲食店、旅館理髮館、市場等各接客業者之檢便行之、行保菌者之檢索、檢查飲水之水質、對市民供給中之飲用水、用細菌學的檢查水質、反覆實施之、

二、防止蔓延、爲防止本行流之最少限度、嚴行適防疫、患病者家之消毒、由從來更進一層、嚴重實施之、患家容疑者之早期發見、嚴行檢病的戶口調查、醫師及鄰組對之可速報出、努力患家及容疑者之早期發見、施行預防接種、對接客業者優先實施、次第對市民、施行預防接種、

三、敎化宣傳、立看板、揭宣傳單、新聞紙揭載等、喚起市民之預防、注意力、

四、患者之處置、患者收容於傳染病院、對患者之診療、爲期萬無遺憾、整備診療從事員、整備治療藥品等、

調查除隊兵籍

撫順市關於康德七年度、本市入營之募兵、現有滿期出隊者、在市內各區管內除隊者、對其本籍、氏名、兵種、加以調查、二月二十日止回答、作製各區募兵除隊者名簿、以便於將來之調查云、

南滿地區武道大會 廿一日在奉市舉行

本年度南滿地區武道大會於二十一日在奉天市開催、計分柔道劍道銃劍道、柔道午前九時半在萩町滿鐵道場、劍道午前九時半在朝日區區民道場、銃劍道午後一時在富士青年學校、而撫順市代表各選手業已決定如左、

△劍道、
一、有段者之部、監督並木芳明、武道會撫順支部木本弘、川村僚一、品川康一、義、馬場健次、丹野尙、同撫順滿鐵道場A組氏家一B組三苫任、外村淸五、鈴木保、
一、無段者之部、撫順滿鐵道場佐藤、松本、古閑、武道會撫順支部內河寅雄、茶屋芳雄、水野寺保、香月議一(補)、
△柔道
監督岡野大介、武道會撫順支部[illegible]…明、溫川正道、小島哲夫、指定選士武方寅之進綾戶正雄、外村淸五、森義彥、河本黃海雄、木本弘、馬場健次、品川康一、本大會、爲陸軍紀念日南北對抗全滿武道大會南滿地區之預選云、

老倪婆喪心病狂 圖金錢迫女失貞

新古城東大院、住有年已五旬之老倪婆、他在年貌相當時雖未吃過百家飯、聽說已走過好幾個門、均係因他人品不正而行離散、至今只落得母女二人過活、但衣冠不改舊家風、老倪婆雖已年將就木、但風騷不改當年、仍然塗脂抹粉、每日招遙過市、招引得一般勞工們有似三年未得肥羊之饞貓、因此門前爭風吃醋、日有所聞、大有門限爲穿之勢、最可憐者、是他十六歲的女兒了頭、由其拘針引線也度此可憐之宵、聞日前某寮之夫役、以其女二八年華終勝過其母、如是商之其母、情願出國幣三十圓、而作一度銷魂、老倪婆雖非惜花主、惟因見錢眼開、[illegible]

卓球鍊成大會

體育聯盟撫順事務局、定於二十八日午前九時三十分在市內中央廣場健民館、開催全撫順個人卓球鍊成大會、希望參加者限二十五日前、向市公署衛生科內體育聯盟事務局或發電所報名爲要

防止勞働者移動 市署樹立新對策

撫順市勞務科、鑑於勞動者之移動計現正隆事業開始之解冰期、目下關於移動防止對策、正愼重計畫中、但伴隨工資統制並勞需特以食糧計畫、配給使強化、雖多少難免有少數建業移動、但以全體計之預想移動率可有自然低下、關乎此項對策並無其他、即以來伴同家族勞働者入滿數之激增、若能保持其完備福祉之施設並健全食糧配給、此最爲効果的且爲唯一之移動防止對策、蓋因從來土建業入於結冰期同時以無責任的解雇傭係、而在事業開拓期前又行一齊募集之慣例、以必然的結果各事業團體以非合法手段展開爭奪戰、此種勁之不當移動、因而招來勞働者質的漸次低下、據其實的在三個月程度即行休業之特殊性、且在撫土建業者對休業期間之勞賃並食糧之防止勞消、依然行建國前之方策、因而解傭勞働力之大部分下歸國而在國內、若在解冰期而不考慮其大的募集費、此對解消實是一大問題、此後斷乎打消從來之習、以期戰時國策而在新勞務對策之下、對解傭、募集之徒等是正其己遂責任度、而研究在休業期勞働者之挽留對策、在此期間使勞働力活用於其他增產方面、此種方策、實爲成績的防止移動對策云、

女護士實行見學

【西安】四平省立西安縣看護士養成所各女生約十名授課已屆一段、茲經請准省署及縣當局經縣立病院醫師即該所敎師宋培芝、張春玉、江頭恒夫等率帶於月十四日出發往、新京、吉林省城、四平省市等處實行見學、俾該生等增進知識充看護上一切技術云、

蔬菜小賣價格 市令必需嚴守

撫順市於十五日起二十八日止、關於地場野菜最高小賣價格、業已決定列左、因先前各家庭之主婦等、對野菜購買有感不圓滑以至現在、故市經濟科爲圖今後對野菜商者刷新、當此非常時局下而施行不當者一掃、對野菜行商人再加以改善、並希野菜購買之際、對小賣價格必須嚴守爲要、

馬鈴薯一角八分、葱一角六分、溫室葱三角八分、胡蘿蔔一角六分、牛蒡二角、甘藍一角六分、甘諸二角四分、菠菜白菜二角大紅蘿蔔一角一分、

營口商工公會公告

爲公告事本會依據商工公會法施行規則第二十條之規定於左記期間內本會會員名簿供一般會員之縱覽中希望會員各位賁臨縱覽爲荷特再公告

記

一、期間 康德十年二月十日至二月二十三日
一、時間 每日午前十時至午後五時
一、場所 營口商工公會

營口商工公會

關於標賣臭油空桶之件

一、品名及數量 臭油空桶 三、六〇〇個
一、看物品之日期 康德十年二月二十日午後一時
一、投標日期 康德十年二月二十二日午後一時
一、投標場所 奉天市公署會計科
一、投標保證金 投標價格百分之十
其他一切須遵本場之指示

康德十年二月九日

奉天市長官房會計科
電話二一四四八八號

康德十年度民需資材配給申報之件

首題資材配給希望者須依下記要領將申請書提出於市長再康德九年度申請之配給關係因已截止故該時申報而未能送要者亦須另行申請

康德十年二月十二日 奉天市長

記

一、申請方法 依所定樣式申請用紙於受付處所備有
二、配給資材種類 磚、洋灰、木材、鋼材、
三、配給資材用途 住宅、店舖、工場、其他一般等之建築用及補修用
四、申報者資格 一般民間資材需要者(依中央配給官需或軍需配給者除外)
五、申報處所 一、住宅建築者市公署行政處住宅科 二、其他者 市公署產業處經濟科
六、受付日期 自康德十年二月十五日至三月五日

住宅資材申請者須將建築許可書同時提出但現無許可書者可於許可書下附後再行申請

中央大戲院
全球第一戲劇 眞正北京富連成
社長 導演 編導
葉盛章 葉盛龍 蓋春來
全體演員一齊登台
十四日 早場 鐵公鷄 五龍 四白水灘 四下河南 代車輪大戰 八大鎚 斷臂說書
全部 大名府 北京高蹺 骨牌燈 蓮花燈會 小車大會 十樣雜耍

奉天南市場
商埠大舞台
新到京評奉斗 陳麟麒 劉艷霞 領銜 數十餘人登台表演
朝場 雙弔孝 甘露寺 保龍山
晚場 鐵公鷄 三進士 于公案 溪皇莊

撫順廣告欄
大同電影院 十七日起二十一日止 上海新片 良心復活 李綺年 嚴化 主演 電話六一八四番
中和園劇場 十七日起至二十一日止 上海新華精片 歌唱賞劇巨片 燈節特選 新片 恭喜發財 韓蘭根 殷秀岑 龔秋霞 主演 電話五二二五番
福興電影院 十七日起至二十日 上海大成影片出品古裝巨片 落下集 王熙春 屠光啓 主演 加演 筱蘭芬評劇 電話二七二一番
大新洋行 撫順市七條通六四 營業種目 代用蠟燭 煤炭代用 車軸油 煤油 專家販賣 電話五三四番

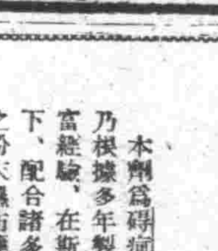

內服外擦！ 各大藥房均有代售

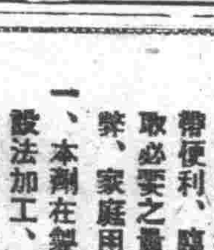
各種壓力機械及切斷機專門製造者
商品目錄 壓力機械
奉天市宮業町一番地 滿洲プレス製造所 電話(三)二六五八番

新出品 (碍疴好司姉妹品)
消炎止痛濕布劑
碍疴好司散
本劑爲碍疴好司之姉妹品、乃根據多年製造碍疴好司之豐富經驗、在斯界專門家指導之下、配合諸多貴重原料而製成之粉末濕布藥也。其効顯著持久、用以消炎鎭痛、法至簡便而且安全。
特徵
一、本劑爲微細之粉末、攜帶便利、臨用時、可隨意取必要之量、並無浪費之弊、家庭用之、最爲適宜。
一、本劑在製造之時、曾經設法加工、使其藥効持久故濕布之持續時間、可以任意選定。
一、本劑使用法簡便、而且安全。
主治 感冒、肺炎、肋膜炎、氣管支炎、扁桃腺炎、中耳炎、僂麻質斯、神經痛、打撲痛、捻挫等。
包裝 100瓦 300瓦
販賣元 武田長兵衛商店 塩野義商店 二四合名會社

大學眼藥
不痛不蝕 奏効如神
目疾雖小 痛苦難言 惟有用寰球聞名的
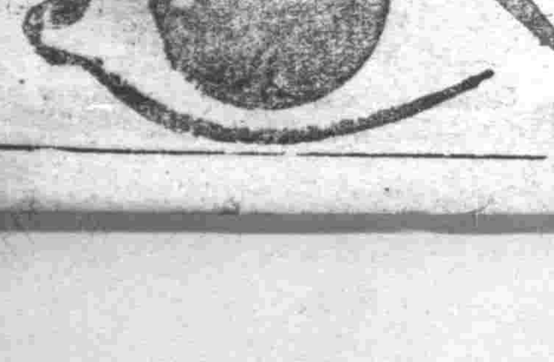
主治 沙眼 角膜白翳 炎眼 眼花 爛眼 紅眼 眼球過勞 脂眼 視力衰 流淚 眼翳
發行所 日本大阪北濱 參天堂株式會社

決戰下豐穰祈禱祭 於明治神宮嚴肅舉行

【東京】以禱告今秋亦五穀豐穰之十七日祈念祭爲期全國一齊舉行之大政翼贊會主辦昭和十八年豐穰祈願行事、不但農山漁村民、凡全產業人、全國民皆祈禱五穀豐穰與、生產增强、使增產之決意一新、是日、東京在明治神宮舉行祭典、道府縣市區町村到處皆準照中央將五穀之種子、農林、漁具等供於神前、執行祭典、此外工事場、山事業場亦舉行祈念祭、而爲應合決戰下之新念祭、明治神宮大前之祭典、自午後一時半由[illegible]

嫌厭戰爭切望和平 感謝武士道精神

聽！這些俘虜們的衷心之言

【昭南發十七日海軍報道班員電】新嘉坡陷落已一年了、試去了戰艦威爾斯皇太子號上脫却死皮的美英將兵〇〇名今於日本海軍將校的指揮下、工作着、在一年間的俘虜生活裡、聽聞到將如何謳歌再建的昭南軍港對日本人作如何理解是後對戰爭指導者們齊爾作如何忿恨但他們的回答是讚美待遇俘虜之日本武士道、對於待遇之優厚、非常感謝、而充滿嫌厭戰爭、及怨恨買齊爾之聲、

威爾斯皇太子號乘員 雷士諾曼密倫

在過去一年間之日本海軍下之俘虜生活非常愉快、且以自己之生涯、體驗不能體驗者所以非常滿足余只覺過去十二月非常迅速、而希望戰爭早日終了、免得一年二年仍爲俘虜、以期早日歸國與妻子團聚最後對日本軍及優厚之待遇略表感謝、

自成俘虜以來昭南島生活非常愉快自日本軍入城以來、昭南島之秩序頓、告恢復以前余對於戰爭並無關心、即現在亦未具如何關心、余只於戰爭早日終了、以便早日歸還愛爾蘭、

戴魯克爾

昭南島之生活、非常良好、待遇亦日益改善、

雷巴爾士號乘員、愛伊密爾愛克

日本海軍下之俘虜生活、的確不壞、日本海軍之兵隊、非常親切而勇敢、對我等俘虜[illegible]

巴特里哥 傅西亞

置身於船上故不曉昭南島全體之事、關於今之港灣施設上、已由日本海軍之手、進行效果的種種工事、軍港在英領時代以上、是堅固的、自己對於戰爭並沒有任何興趣、所以未詳明瞭、國際問題、因前曾與美國、定助援的約束、所以我們是援美而出征的、不是爲英國而戰爭的、

馬休、莫士維

[illegible]也很優厚、諸日本新聞、至現在日本舉偉大之戰果但我等是英國人所以終願信這戰爭在二年後、在英美勝利下告終吧、

[illegible]戰爭實可厭、最初我們未予想及軸心軍連連敗退、自己所知道之事、乃英國痛心髓之事也、故予早行歸故鄉於十七日之間、妻之來函並無一封、因之厭倦了俘虜生活、

余來至海軍根據地、在優秀之日本海軍之庇護下、非常滿足、日本海軍當實偉大、不知此優秀之國家與美國爲何戰爭實所以余只望此二大國家早日完畢戰事、

雷巴爾士號乘員、愛伊密爾愛克

被俘以來、已經一年、所感者、日本人實是偉大、而且軍人尤爲個中之尤、實在值得敬服、和這樣民族相交戰[illegible]

長城線討匪大勝利 日滿軍警樹赫赫戰功

【興隆】關於熱河省長城線十一月一日至紀元節二月十一日、日滿軍警所舉之綜合戰功如左、敵遺棄死体六一六、捕虜一二二九、歸捕五三七、投降六六、鹵獲兵器、輕機二、同彈藥三〇〇、自動步槍一、步槍一二七、同彈藥六、二〇〇、洋砲四、手槍五七、同彈藥一、〇三〇、手榴彈一〇二五、其他器材種種多數、敵方遺棄死体中、敵僞縣長劉全民、遊擊隊長劉文勝等亦在內、又鹵獲兵器比死体較少、可知敵側之軍械缺乏也、

土地生產力調查 本年調查地域決定

政府爲資農產物增產之資、甚於本年度、土地生產力等調查要綱、關於土地生產力利用狀況等與農家數量基礎諸事項及各農家農地、進行實地調查、本年度之調查地域、決定爲奉天外左記六省管下三十縣、

△奉天＝瀋陽、鐵嶺、阿城
△吉林＝德惠、永吉、九台、樺樹、懷德、通陽
△龍江＝洮南
△濱江＝賓縣城、呼蘭、巴彥、肇州、蘭西、青岡、肇東
△錦州＝北鎮、義台安、錦、黑山
△四平＝昌圖、双遼、海龍、梨樹、開原、東豐、西豐、西安

愛達傑奇克羅斯

在戰爭中得到輕輕珍貴經驗的日本海軍將校對於戰場上、強捕而來的我們、即友好且親切、故惹人驚奇不已、即食糧之對於俘虜、也是與以優越的、因之戰爭反軸心國能勝嗎？不能吧！

魏克達、史克艾亞

日本將有偉大的戰爭力之雷巴爾士擊沈、所謂不沈艦等、眞是驚天大誕、

耶穀達維特、詹斯

節約婚禮國防獻金 熱心防疫妻疾不歸

國軍將兵美談二件傳成佳話

我國自國兵法實施以來、各界官民對國軍將兵莫不景仰信賴、而國軍將兵之善行壞爲一般官民模範之美舉亦日越增多、國軍報道部於本月十六日、又發表國軍將兵美談、一爲軍醫官滅私奉公爲防疫妻子重病不歸而致受亡妻之悲、一爲軍士官節約婚禮費而獻金、都堪爲我等國民模範、茲詳記其經過如左、

劉少士的模範結婚

牡丹江省寧安縣第六軍管區〇〇部隊、陸軍少士劉國翔君、在平素特別熱心服務、成績非常優良、頗得官長之信任、而於二月二十日舉行結婚佳典之際、更深念時局重大、實踐結婚新体制、垂範一般國民、節約物資、擇[illegible]

除新制式[illegible]民俗禮[illegible]等種種虛禮[illegible]婚之預備金全部作國防獻金、寧安縣官民莫不感激[illegible]

水野軍醫滅私奉公

在通遼〇〇國軍部隊服務之陸軍軍醫少校水野恒三郎君、在去年秋季從事於百斯篤預防工作之時、特別熱心、不畏自身之危險、不眠不休的努力工作、爲防止病菌之侵入部隊、故於十一月間接得愛妻重病的電報、因奉滅私奉公之精神、決然繼續防疫工作而不歸國不意於[illegible]

與狂暴風浪作苦鬥 皇軍威鎮「阿留地安」

某大佐歸還談阿留地安戰鬥情形

【大阪】於風浪狂暴之北之極海阿留地安地方、連日續演血肉横飛之戰爭、對於美機之執拗空襲並與言語不能形容之惡天候相鬪之忠勇無比皇軍將兵之勞苦、[illegible]

水交社會見記者團、關於在阿留地安[illegible]況與皇軍將兵之奮鬪情況談述如次、熱我北邊之鳴神島乃武留島之集合區所、故每[illegible]

金融協會錦州支部 盛大舉行發會式

【錦州】此次使全滿金融機關打成一丸之滿洲金融協會、已見成立因即應時局之要請、在在收得良好成績之錦州金融機關、決廢止使命從來之錦州金融協會、而以中銀、錦熱之三銀行爲主体、并決設此協會之支部、於十日午後五時半在滿洲飯店舉行盛大發會式、相當十年度貯蓄目標十六億圓之一翼、對於逐年激增之市民貯蓄熱加以更大努力又支部長決由金子繁太郎充任、委員則由加藤、倪武氏外九氏充任、幹事決由北江寅太郎氏外一名担任云、

增產進軍譜

文與繪 梅琳

增產！增產！一切勝利在增產！米一粒、彈一粒、打倒美英全仗增產之力、你的村裡、沒荒地嗎？不管男女少年，也不管長男幼妹、大家一齊工作去、復興荒地、防止荒地、一切的荒地、都使它化成美麗的田禾、耕吧！種吧！傳得山一般的糧堆快的出貨絕不要作糧中發易！

互相爭鬪之來臨也、今之三十四年紀除之戰鬪機、退擊機、爆擊機、更有後續而來之勢、但我等之戰鬪狀況如運動的訓練之如實所示於不避二十米左右之風速、中以瀨戶金爲目標作必死之戰者、有之、並有不知道機續技術者、但敵之使人驚奇之勞、我方、於此人多數、雖大陸製之湯下益降也、自[illegible]

謀兩地經濟之緊密化 舉開關鮮經濟懇談會

繼續審議事項 滿赤會第二日

【大連】[illegible]關東州朝鮮經濟懇談會、以大陸戰線之狀況、舉行於兩地官民各代表四十六名出席、首由[illegible]

顯揚東方文化 修築復興承德喇嘛廟

【承德】以東洋文化遺蹟而著名之承德喇嘛廟觀光客、在康德九年度、已達八萬一千二百六十四名之多、此誠是以承德文教料、爲史蹟觀康熙乾隆兩帝經營之偉大東方文化精品與民生部及東方文化關係合相協力、謀喇嘛廟與擴宮本格的修築復興、至此業務、對前達去年度之六倍以上（關即喇嘛廟）

永存滑雪大會眞姿 展開攝影競技大會

【通化】通化滑雪協會、於二十、廿一日兩日、在通化南山滑雪場、舉開建國十周年紀念東亞滑雪大會、將狀況攝影、以便使此會之盛況、永遠保存、並使全國民由攝影中得知大會狀決、乃於當日大會會場南山滑雪場、開東亞大會攝影競技會、並競技規定概要如左、

一、二月十九日以前、在通化省公署弘報股內通化滑雪協會、明記住所氏名、職業、年齡等、提出報名、

二、參加者二十日午前九時以前、於大會會場內攝影

規定統制方法

【通化】通化滑雪協會、於東亞滑雪大會當日（二十、二十一之兩日）對於一般民之攝影因由於諜報之關係以左之方法加以統制之
一、希望攝影者記明住所氏名職業年齡迄大會之前日、呈報於通化滑雪協會（通化省公署總務科弘報股內）、
二、對於呈報者、在大會當日受理處、交附腕章云、

一等二名、同賞狀、五十圓
三等、賞狀、三十圓、
四等、五名、通化省才長賞
五等十名、同賞狀、十圓、
選外佳作十五名、五圓、
二十圓、

向增產目標邁進 舉開開拓團長會議

【錦州】向開拓增產之大目標途上邁進、以期其完遂之康德十年度錦州省第一回開拓團長會議、於十八十九兩日、在省立協和會館舉開、以左記四件、
一、關於開拓增產推進之件、
一、關於農事之件、
一、關於水產之件、
一、關於民籍之件、
於各開拓團長省關係官間、滿熙隔意進行協議後爲長谷川[illegible]

勤奉制幹部練成

國民勤奉公隊中央幹部練成所、將最近實行勤奉制中堅技術指導者之練成、由三月一日於奉天國民勤奉隊第三回入所式、此次之練成人員爲由各省市縣旗選拔之優秀者百六十五名、在一月間由島村總監實以下、由奉勤所擔、將於受訓所部關係精神練成、受實工兵操閑同樣之教育、終了後即分赴勤奉隊之大中隊長而担當作業指導

購買國債請到

滿洲興業銀行
藤本證券
野村證券
山一證券
大和證券
角丸商會

阿備司經片

阿備司經片對於女人生理諸病如月經不調・不妊倦怠・冷感等有强力持續的那胞衛爾蒙作用、且性質安定、得由內服而收著効。

獨型製劑 製法特許

一百片 三百片

治愈眼疾良藥

敬啓者敝人王玉發有女兒王玉氏家住[illegible]因患眼疾求醫問藥治皆無效[illegible]九州大藥房[illegible]

感謝人 王玉發

鹿首 活血濟坤丸

△婦女內用奇藥△一袋保見功效△直接藥到病根
婦女奇藥「濟坤丸」因高貴藥料配製效驗準確可靠所以主治各病無一不驗者[illegible]
總經行奉天大西城門外路北 九州大藥房

專門風寒救急膏藥

王玉璽 潤川膏藥店啓

パピリオ

雪花膏三種A・B・C
粉白粉十二色（新肌色四種）
頬紅十二色 口紅八色
東京麻布本村町 伊東化學研究所

仁術的新職業 公開 收入豐富

萬病一源 東洋醫術 紅酸新醫學

日本大分縣上處 日本紅療醫學院

大陸家庭の指導雜誌 主婦之友 三月號

滿洲の家庭建設 現地座談會

民政部技監 醫學博士 大平得三先生

滿洲で難病を治した體驗

滿洲家庭の榮養料理集

△滿洲の温かな身支度の新工夫
△三角頭巾と美友喜スカート作方

春の婦人子供服と男物の作方

春の毛絲編

いよいよ滿洲版發賣

滿ソ國境從軍記

「主婦之友」特派 岡田禎子

比島從軍記 石坂洋次郎

敵の反攻と國民の覺悟 谷萩大佐 平出大佐

▲捧げつくす婦人の姿・宮城タマヨ
▲「大空の母」を訪ねて
▲保護少女の母の記
文鳥（大阪篇）堤千代

●今すぐ書店でお求めください。
●改正定價四十五錢

主婦之友社

呼應農產增產方策 開會講習防除害虫

三機關編成講習督勵班分赴各縣

奉天省當局爲對應戰時下農產物緊急增產方策而以高粱、小麥三種農作物爲主、決定企畫病虫防害驅逐方策、由省公署、勸農模範場與農事聯合會三方編講習及監勵班共分七班、於春耕前開始了增產推進軍之準備以相當技術及藥學決定在本年達成二成以上之增產、於本月廿一日至廿六日派遣七班分赴各縣開病虫害防除講習會、由來月十五日起至卅日爲督勵消毒種籽並指導期間其講習及督勵日程如左、

講習會 △二月廿三日至廿六日復、蓋平兩縣、△同廿一至廿六日海城營口遼陽三市縣、△同廿二日至廿六日遼中新民兩縣、△同廿一日至廿四日瀋陽鐵嶺兩縣△同廿二日至廿六日本溪撫順兩縣△同廿一日至廿五日法庫康平兩縣△二月廿二日至廿六日清原興京兩縣、以上由七班担當者至現地召集各縣担當人員實施講習病虫害防除及種籽消毒方法

督勵班 △第一班三月十五日至卅五日復蓋兩縣担當主任木下技士外二名△第二班三月十五日至卅日海城、營口、遼陽三市縣担者蛇谷技士、外二名△第三班三月十五日至廿六日遼中新民兩縣担當者張技佐外二名△第四班三月十日至廿日、瀋陽鐵嶺兩縣担當者田代技士、外二名、△第五班三月十日至廿一日本溪撫順兩縣担當者藤田技士外二名△第六班三月十日至廿一日法庫康平兩縣担當者吳技士外二名、第七班三月十日至廿一日清原興京兩縣担當者石田技士外二名以上各員赴各縣實施種籽消毒之督勵及指導云、

首都農村地區協議會 運營要綱決定

【新京】協和會首都本部、對本年度首都聯合協議會之運營、因甚此次增產推進全國會員代表大會之成果、乃特推重於農產物增產上、故擬於三月下旬先於首都而舉開首都農村地區聯合協議會、以徹底完遂戰時之緊急農產物增產、俾舉國一致向增產之途邁進、茲誌決定之首都農村地區聯合協議會運營要綱如左、

一、主旨

本年度農村地區協議會、對自體自發的意識、乃以農民之日常生活起居等問題協議爲議之、一方特對農產上有關時之問題成爲重點、以期喚起農民積極的自覺、暢達民意之建設、俾本年度之增產萬無遺憾

二、實施要綱

1、舉開增產推進會國會員代表大會報告會、並事前商討會

(1) 召集範圍

連絡幹事長、分會長、副分會長、優秀班組長一分會二名、分會書記一名

(2) 開催日期

二月廿六日午後二時在協和會館舉行

(3) 報告並商討事項

▲增產推進會員代表大會經過報告、（與代表）

▲新京特別市本年度農產物增產計畫說明（市署）

▲關於春季農村地區協議會事前商討事項

2、分會役員會議

報告會終了後分會自體按左記事項開催

（一）開催期限

在報告會終了後三日間內（三月一日止）爲限

（二）召集範圍

分會役員、班長、組長全員、其他地方有力者

（三）會議內容

▲報告增產會員大會經過與擴張實踐之決議、（會長）

▲說明新京市農產物增產計劃（連絡幹事長或分會長）

▲研究決定向春季連絡幹事會懇談會提出之議題

（四）議案提出

在三月三日以前提出連絡幹事會

三、連絡幹事會懇談會

連絡幹事會之主宰於幹事會所在地以分會提案爲中心開催之

（一）召集範圍

分會長、副分會長、每濱模範優秀班組長一名、分會書記一名

（二）本部並關係機關出席者另行通知

（三）開催日期

三月七日起至十日之中間開催之

四、首都農村地區聯合協議會

此次之農村地區協議會、係取獨立形式、即卽開催首聯一樣、乃直接與全聯有關、

（1）議案

連絡幹事會懇談會終了後、議案由本部整理統合之、作爲農村地區聯之協議案

（2）開催日期

預定三月廿七日

（3）出席協議員、爲連絡幹事長外、每分會二名、

滿蓄、於十六日午后二時開始、在該社錄音室、以『戰爭將於今開始』由於滿映演藝員們的廣播、灌入於滿蓄唱片中、（照片、卽灌音波於唱片中之滿映演藝員們）

發揮農產省之眞價 開增產實踐委員會

【北安】北安省於滿正前、出資成績達百分之九十二、發揮農產省之眞價、關於十年度增產、更出以緊急對策、十二月於省會議室、招開北安省農產物增產實踐本部設置委員會、

一、資金資材之動員、

一、農業技術之改善、

一、與農精神之昂揚、

一、未耕地、廢耕地之調查復活、

一、勞務之動員、

以上五項的重點、審議本部設置要綱、增產之目標爲各農家增產二成、廢耕地利用、以此爲第一次運動展開、於三月舉開之各縣聯、爲圖徹底指導農產增產之趣旨、四月初旬舉開增產省大會、以圖徹底普及云、

瀋陽縣定期舉行 道路愛護團表彰式

瀋陽縣公署奉省令、關於康德九年度道路愛護團体表彰而表彰狀及獎品業經領到乃定於二月二十二日午前十時於縣會議室舉行表彰狀及獎品傳達式、通令各受賞團體屆時來縣云、

官紳協力濟窮黎

【西安】西安縣長劉濟高、士紳魏化南、以舊曆年關西安街之窮民以及外來之貧苦人民、不但無錢與飯並無通服領米者亦甚夥、若不設法救濟勢必凍餒、經劉縣長向縣境內各慈善家籌得糧若干噸、糧穀紅卍字會施粥、於縣城內、紅卍字會院開設粥鍋、於舊曆十二月廿八日起開始施粥、每日自午前十時起至午后三時止、一任貧民往吃、而此次施粥須至天氣和暖時停止、而各貧民均皆十分感激云、

爲强化國民建國精神 堅決與亞信念

決於建國節展開盛大行事

【新京】亭逢康德十年之建國佳節處此世界大戰中、協和會首都本部、爲深此建國節佳期爲更期進一層之强化國民建國精神堅決與亞之信念、決定於三月一日起、以建國節本陸軍紀念日當日行事、亦豫定以討論、決定行事大体如左、

△建國祭祭典（建國忠靈廟）

△御容拜賀（市公署講堂）

△青少年大會並市內行進 建國節慶祝女子聯合大會（日系厚生會館）

△建國節慶祝兒童大會（滿系協和會館） 建國節慶祝市民大會（日系協和會館）

入植東滿傾注心血 奮鬪成功榮獲獎賞

開拓戰士向土的建設苦心談

【佳木斯】由遼遠之暖地冲繩、入植於東滿僻地之士的戰士低頭不語、努力工作、三年以來於固守獨式農法之土地受滿系農民之嘲笑、兩注心血、習得北海道農法、於去年度開拓農業實習農家經營之全滿共勵會、爲東滿地區代表之一員、由全滿各開拓團中選出之各省優秀代表、獲得一等榮冠、授與開拓總局長賞、開拓戰士向土的建設苦心談、（圖爲伊漢通開拓團）

話題之主人公係康德七年二月一日、第九次伊漢通開拓團、以先遣隊入植之安田團長以下一行三十名中、國吉幸雄、國吉武雄兄弟、及長嶺滿助、上地清公四氏、由長夏之國冲繩縣出身、經康德九年度全滿各地區（東北滿、西北滿、中滿之三區）行一齊耕作共勵會、由二百五十名團員中選出、四十四町五畝之廣大土地、由播種至收穫、伴夫婦八人、完成工作、嚴格審查標準、而稍努力之自給、家畜頭數、秋耕、農家簿記、肥料管理、並生育、役畜管理、自給肥料等、皆收獲滿之好成績、牡丹江、東安、因無論矣、即省下十六代表團、完全獲稱滿、[illegible]更於省爲單位、於共勵會、及全滿各省、亦獲得一等、授與優勝旗、直至獲得此種榮譽、勞苦工作之四對夫妻、耕種四十四町步之土地、辛辛苦苦之事業如左、

此開拓團入植以來、廢止舊農法、採用機械農法、以喬力爲第二第三、原住之滿系農民見此暴舉、莫不嘲笑、機械農法之特徵、由平地播種、以至發芽、由六月以入於七月之兩期、雖受七言八語、而懷起信念之安田團長、『默卽是劍』、『農場卽是戰場』、『以技術不可以稱力』全員努力行士的建設增產、轉瞬卽至四年、該開拓團有二百五十名之團員、今年更讓定有七百名團員之入植、由於四年中之努力結果、去年之收穫、足供一千名團員食糧之自給自足、更行六十噸之出荷報國矣、此比二人之機械農法之威力、爲安田團長等先遣指導員之挺身所致、而委機械農法之顯聚矣、原住滿系農民十人冷嘲熱諷日本開拓民之原住農民、莫不驚佩、[illegible]

無線電

二月十八日（星期四）

新京 七、〇〇 報時、國歌、新聞、建國體操 七、三〇（大連）初等日本語講座 高宮盛邁 八、〇〇（新京）唱片 [illegible]

遼陽版

强化戰時下會運動 組設七分科會

各科役員十九日舉行任命式

【遼陽】協和會遼陽市本部、應於時局之要請、本年度更加飛躍、近來節節進行諸準備、而第一着手、編成左記組織以下七分科會、十九日午後一時、在市公署講堂、舉行此等役員之任命式、遂開役員總會、而各分科會役員如左、

組織分科會 主查磯田清吉（市公署）副主查曹樸臣（紅卍字會）幹事吳鍾麟（襄平分會）、趙玉衡（協和分會）日系側十名

經濟分科會 主查幸塚三郎（稅捐局）副主查山內甚之助（市公署）同關永運（專賣局）、幹事趙玉衡（協和分會）、陳殿元（太河分會）、國富德（興隆分會）、吳鍾麟（襄平分會）、楊文凱（大興公司）、王萬勝（興亞銀行）、李增璋（美倫祥）、陳廷孝（日照分會）日系側二十名、

宣化分科會 主查王韶尊（市公署）副主查長谷川定（自興部）幹事王鼎秋（市公署）、王鴻齡（自興部）、張恒翊（市公署）、修性（佛教會）、趙百庫（大同佛教會）、趙信頤（道教會）、喻永（基督教會）、宋建章（回教協會）、吳廷印（道德會）、洪潤閣（理善戒煙酒會）、日系側七名

厚生分科會 主查野並一水（鄉軍分會）副主查徐英寶（市公署）、幹事劉景鐸（宏濟院）、路勇行（警務科）、韓夢華（醫師會）、陳殿元（太河分會）、洪旭卿（醫師會）日系側九名

開發分科會 主查山田切博雄（市公署）副主查齊藤次郎（中央銀行）全濱松參（滿洲醬油）幹事陳廷孝（日照分會）楊蔭萍（自興部）日系側九名

奉公隊分科會 主查守弘榮作（滿洲紡績）副主查金仁風（文聖分會）全天士德松（瑞德分會）幹事趙玉海（協和分會）徐世俊（協和區隊）李玉良（文聖區隊）李紹卿（襄平區隊）孫國鈞、日系側九名

青少年分科會 主查闞清霖（襄平商業）副主查大浦末四郎（市公署）全胡世興（第四國高）幹事張恒翊（市公署）王春桂（稅課司學校）趙玉衡（協和分會）馮世儒（武聖分會）陳殿元（太河分會）鍾議（襄平分會）閻宮德（興隆分會）陳廷孝（日照分會）日系側九名

徹底時局教育 學校規程一部改正

【遼陽】當此舉全國總力奉翼聖戰、邁向第二建設之期、爲謀徹底時局教育計、特定於十六日午後一時半在三道街學校、召集全体教職員舉開學校規程一部改正傳達講習會、並將對各校課程中、新設建國精神一科、並且徹底勤勞奉仕、以導學生之實務訓練云、

昭和製鋼所 舉行坐禪會

【鞍山】鞍山坐禪會前曾迎日本兩忘協會長譚居士之田英山導師、由前十三日起在、昭和製鋼所修養道場、開坐禪攝心會、並決於十八日午後三時、於實科教習所實行關於禪之講演、按鞍坐禪會乃以製鋼所舟部爲中心、於去年結成者、久保田理事長乃八幡時代立田居士之弟子也、

强化救護防毒防疫陣 舉行鄰組幹部講習會

【遼陽】爲强化救護防毒防疫陣、市警務與協和會聯合主辦之下、於十七日午後一時、在市警務科新講堂、召集市內鄰組幹部、舉開講習會、再出席各人攜帶物品、須攜帶三角巾或包袱皮及其他筆記用具云、

募集市歌選定 將舉行發表會

【鞍山】擁有三十萬人口、一路向決戰下伸展之鐵都鞍山市、爲市制實施五周年紀念事業之一、去年十二月募集市歌、由應募者百五十名之中、審查委員會嚴選之結果、選出一二三等及佳作、一等當選歌詞由武藤弘報處長及專門家修正、近已完成、市公署十六日發表矣、一等當選爲鞍山市北八條町二八一二、森定雄君、歌詞爲稱鐵爲風光之鞍山及鐵之鞍山、發展有希望之重工業都市、强力表現之作品、現在委託弘報處作曲中、完成之後預定舉開歌曲發表會云、

二月下旬 荒菜價格

【鞍山】市地域內二月下旬以降、蔬菜價格小賣公定如左、

玉葱（洋葱）	一六、
甘諸（地瓜）	二五、
甘藍（疙疸白）	二五、
牛蒡	二四、
人參（胡蘿蔔）	一六、
里芋（芋頭）	三五、
葱	二五、
地豆	一八、
白菜	二五、
蘿蔔	一〇〇、
蘋果	四〇〇、
香蕉	五五、
桔子	三八、
鷄蛋	二三、

古塔雜記

△…很顯然的春已經到人間了、請看風是多麽暖和、春光是多麽明媚、在這料峭自然快樂的境域裡、我們當努力造成這美風的世界

△…我們每走到大街小巷到處積滿了塵芥煤灰、這該多麽污穢不堪呢、當此春日的大氣裡、我們應當共同除掉這對市街有礙美化的東西、

△…春天是一切傳染病發生的起頭、即然是這樣、爲了我們市民保健、也應當趕快設法對於一切不潔的堆積趕快撤除、

△…說也奇怪、自從過年以來、街上的塵芥夫和厠所清理夫、並形無影的都不見了、難道說他們現還在過年呢、

△…厠所裡的糞、已經立起了頭、街上的塵芥、已經佈滿了道旁、可是給終不見有人來收拾、還是甚麽原故呢、假教人曉名其妙

▽…昨遇有位候爺乃收拾的人去詰問、某甫來說可是他回答的更妙、「我管不着」、照這樣看起來就只得等着他們功夫到了

▽…話雖是那樣說不過市民仍然希望監當局與衛生當局對於此樹立一科相當對策不但能使市街美化而更能實踐市民保健、望當局者注意才好、

青少年團運動强化要綱 基本訓練重點業已決定（續）

使移行於團訓練、使青訓導一幹部養成、（甲）訓練內容則置重點於思想、訓練軍事教練、內務訓練、宣傳啓蒙工作要領、醫療衛生訓練勤勞作業訓練防衛調查情報蒐集要領、團訓練幹部選營要領等、（乙）訓練方法爲加强實施訓練而嚴導訓練生、（二）行動隊活動之促進、確立行動隊急速整備强化、（甲）行動隊以一定之裝備著團幹部及基幹團員編成之、（乙）行動隊以優秀之指導者之指導而完成團組織育成及活動之推進力爲目的、（丙）基於行動隊之保有能力及活動基準、各地行動隊之活動訓練使其漸次明確、（三）青年勤勞設運動之展開、全面的建設青年勤勞、並團廣暨之一般團員之基本訓練徹底强化、（甲）以年度計畫建設一團一勤、（乙）團長爲主休、集結幹部青訓卒業生以當其運營、（丙）統監部於側面對其運營指導、（四）旣結成團之整備、未加入團員使其加入、以圖整備强化（甲）明確團、隊、班之編成、團長經選除常强化其指導力、（丙）確立團員之指揮體系及特殊技能掌制度、（五）未結成團之結成、擴各種機之結成年度計畫、（六）徹底團訓練、以青訓行動隊巡作員爲之一貫運營而圖徹底訓練、

活動目標

（一）勤勞奉仕活動、全面的參加勤勞奉制、並對國家緊急之重要事業、發揮團性能、（二）技能競爭、對男女青少年團之各種技能、實施競爭、而圖技能之磨練增强生產力、（三）綠化運動、按補設定團有林以、期計畫的綠化、（四）禁煙運動、團員須絕對禁煙而國家庭淨化運動、

本年春季卓球大會 市決定廿一日舉行

【遼陽】當此春風乍拂、爲鍛鍊身心之佳期、市公署當局、有鑑及此、乃決定主辦康德十年度春季卓球大會、歡迎全市民踴躍參加、茲誌其主辦要項如左、

日期 二月廿一日午前十時、

場所 市公署卓球場

比賽方法 採用個人淘汰式、組分配、當日以抽籤決定之、

再希望參加者、須於本月廿日以後、逕向市公署保健科報名、又關比賽結果、對入選之三等、皆授以相當獎品云、

三道街學校 遷移育才校

【遼陽】市內三道街學校址因暫借女子國高之校舍、此次因租約已滿是以乃決定遷移、近已覓定地址、預定遷往前育才學校之舊址云、

校長級昇遷 市正式發表

【遼陽】市教育股當局、爲謀市內各校長之適才適所、特對人事實行一部調動、計校長四名外教師十四名、茲誌校長級昇遷者氏名如左、西道街校長徐德盛（原翰林府學校長）、翰林府校長谷永絹（原火藥局小學校長）、火藥局校長蕭藏寬（原永壽寺教師）、長蘇長熙（原四大廟校教師）

市內各學校 現已開學

【遼陽】多期和寒年都很快的過去了、以市內各初等學校、先後於十三日十六所開始授課云、

康德十年度民需資材配給申報之件

首題資材配給希望者須依下記要領申請書提出於市長再康德九年度申請之配給物資因已被止故該時申報而未能就報者亦須另行申請

記

一、申請方法 依所定樣式申請用紙於受付處所無有

二、配給資材種類 磚、洋灰、木材、鋼材、

三、配給資材用途 住宅、店舖、工場、其他一般等之建築用及補修用

四、申報者資格 一般民間資材需要者（依中央政府統制軍需配給者除外）

五、申報處所 一、住宅其他建築者市公署行政處住宅科 二、其他者 市公署實業處經濟科

六、受付日期 自康德十年二月十五日至三月五日

康德十年二月十二日

奉天市長

關於標賣臭油空桶之件

一、品名及數量 臭油空桶 三、六〇〇個

一、看物品之日期 康德十年二月二十日午後一時

一、投標日期 康德十年二月二十二日午後一時

一、投標場所 奉天市公署會計科

一、投標保證金 投標價格百分之十

一、其他一切遵照本署之指示

康德十年二月九日

奉天市長官房會計科

電話（二）一四四八號

奉天南市場 商埠大舞台

新到京評泰斗 陳麟麒 劉艷霞 領銜 數十餘人登台表演

中央大戲院

全球第一戲劇 眞正北京 連成社 葉盛章 葉盛蘭 葉盛來

全体演員一齊登台

十四日 早場 全部大名府 北京高蹺 骨牌燈 蓮花燈 小車會 十樣雜耍

營口商工公會公告

爲公告事本會依據商工公會法施行規則第二十條之規定於左記期間內在本會會員名簿供一般會員之縱覽、荷望中希會員各位實臨縱覽爲荷特再公告

記

一、期間 康德十年二月十日至二月二十三日

一、時間 每日午前十時至午後五時

一、場所 營口商工公會

營口商工公會

兄弟分居脫離關係聲明

鄙人袁長慶與弟袁長泰民國十六年分居於法院有案爾後双方各無相關之責任誠恐友好誤認特登報聲明 新京福長公司袁長慶啓

至急募集

一、滿人工員一、經驗有無均可 一、年齡不問待遇優厚 右希望者自書履歷書來社 每日午前十時至午後三時 奉天市鐵西區興工街一段三九號 滿洲任江織物株式會社

男女性欲不滿 中井醫學博士創製 最補利嬪 強精

●陰萎、○遲不進、機能老弱、發育不良、不感症等、諸退者均少用本劑立刻奏效顯著之最

新發賣也 ●用法詳本劑之說明書所可

藥價 一〇瓦 八瓦兩元兩角五 二〇瓦 四元七角五 五〇瓦 八元五角五 送費要五角五

東京市世田谷區松原一之一四〇 總舖合資會社天醫堂 振替東京一九二四番

代售舖 奉天浪速通 井上誠昌堂 同小西關街 佐藤廣濟堂 ▲各處有名藥房均有代售

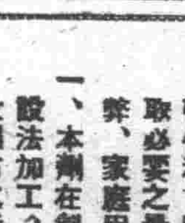

各種壓力機械及切斷機專門製造者 奉天市發藻町一番地 滿洲プレス製造所 電話（三）二六五八番

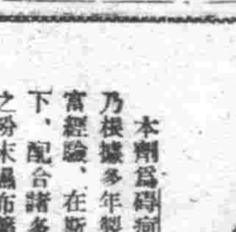

萬人油 內服外擦 地球牌萬人油 居家旅行良藥 擦抹服均宜 各大藥房均有代售

大學眼藥 不痛不痒 奏効如神

自疾雖小 痛苦難言 特有用寰球聞名的

主治 沙眼 角膜白斑 炎眼 眼花 濁眼 眼球過紅 脂眼 眼力衰霧 淚眼

發行所 日本大阪北區 參天堂株式會社

新出品（碍痾好司姉妹品）

本劑爲碍痾好司之姉妹品、乃根據多年製造碍痾好司之豐富經驗、在斯界專門家指導之下、配合諸多貴重原料而製成之粉末濕布藥也。其効顯著持久、用以消炎鎭痛、法至簡便而且安全。

特徵

一、本劑爲微細之粉末、携帶便利、臨用時、可隨意取必要之量、並無浪費之弊、家庭用之、最爲適宜

一、本劑在製造之時、曾經設法加工、使其藥効持久故濕布之持續時間、可以任意選定。

一、本劑使用法簡便、而且安全。

主治 感冒、肺炎、肋膜炎、氣管支炎、扁桃腺炎 中耳炎、便痲質斯、神經痛 打撲痛、捻挫等。

包裝 一〇〇瓦 三〇〇瓦

消炎止痛濕布劑 碍痾好司散

販賣元 武田長兵衞商店 塩野義商店

二巴會名合資社

決戰下豐穰祈禱祭 於明治神宮嚴肅舉行

【東京】以聖旨令秋亦五穀豐穰之十七日祈念祭當期全國一齊舉行之大政翼贊會主辦昭和十八年豐穰祈禱行事、不但農山漁村民、凡全產業人、全國民皆祈禱五穀豐穰與生產增強、使增產之決意一新、是日、東京在明治神宮舉行祭典、譜府縣市區町村到處皆舉照中央將五穀之種子、農林、漁具等供於神前、執行祭典、此外工場鑛山事業場亦舉祈念祭、而為應合決戰下之祈念祭、明治神宮大前之祭典、自午後一時半由安藤大政翼贊會副總裁、翼贊祈願行事運營委員會委員長吉田茂氏及其他翼贊會役職員與來賓井野農相、阿部信行大將、松平貴族院長以下翼贊會中下國體代表者等總計百五十名參集、以中島權宮司為祭主、嚴肅執行、於修祓、獻饌後、祭主奏祝詞、繼則翼贊會總裁代表安藤副總裁獻祭詞、參列員代表井野農相奉獻玉串、拜禮、同時參列員一同由自席列拜而閉祭典式後繼由安藤副總裁、吉田委員長等致辭、井野農相致祝辭、午後三時半散會云、

嫌厭戰爭切望和平 感謝武士道精神
聽！這些俘虜們的衷心之言

【昭南發十七日海軍報道班員電】新嘉坡陷落已一年了、戰爭敵跡的昭南市、拭去了英美色彩遂為本日的前進基地一新而且、在寒冽蓬軍港得由不沈艦威爾斯皇太子、雷巴爾士兩號上脫卸死皮的美將兵○○名今於日本海軍將校的指揮下、工作着、在一年間的俘虜生活裡、聽聞到將如何譴厭再建的昭南軍港對日本人作如何理解最後對戰爭指導者買齊爾作如何忿恨但他們的回答是讚美待遇俘虜之日本武士道、對於待遇之優厚、非常感謝、而充滿嫌厭戰爭、及怨恨買齊爾之聲、

威爾斯皇太子號詹姆士諾曼‧密倫
厚之待遇略誤感謝、詹姆士畢茵

自成俘虜以來昭南島生活非常愉快自日本軍入城以來、昭南島之秩序頓告恢復以前余對於戰爭並無關心、即現在亦未具如何關心、余只於戰爭早日終了、以便早日歸還英國、

戴德克爾
昭南島之生活、非常良好、待遇亦日益改善、

猜塞夫、亞畢頓
余來至海軍根據地、在優秀之日本海軍之庇護下、非常滿足、日本海軍着實偉大、不知此優秀之國家與英國為何戰爭實所以余只願此二大國家早日完畢戰事、

雷巴爾士號乘員、雙伊寧頓麥克
日本海軍下之俘虜生活、的確不壞、日本海軍之兵隊、非常親切而勇敢、對我等俘虜也很優厚、據日本新聞、余現在日本無偉大之戰果但我等是英國人所以終願信這戰爭在二年後、在英美勝利下告終吧、

馬休、莫士維
戰爭實可厭、最初我們未予想反軸心軍連連敗退、自己所知道之事、乃英國痛心變膚之事也、故予早行歸故鄉於十七日之間、妻之來函並無一封、因之厭倦了俘虜生活、

巴特里哥悧西亞
覺身於船上故不曉昭南島全體之事、關於今之港灣施設上、已由日本海軍之手、進行効果的種種工事、軍港在英領時代次上、是堅固的、自己對於戰爭並沒有任何興趣、所以未能明瞭國際問題、因前曾與美國、定助援的約束、所以我們是援美而出征的、不是為英國而戰爭的、

愛遊傑奇克羅斯
在戰爭中得到輕鬆珍貴經驗的日本海軍將校對於戰場上、強捕而來的我們、即友好且親切、故惡人驚奇不已、即食糧之對於俘虜、也是與以優越的、因之戰爭反軸心國能勝嗎？不能吧！

魏克遜、史克艾亞
日本勝有偉大的戰爭力之雷巴爾士擊沈、所謂不沖驚等、眞是瞞天大謊、

耶穀遜維特、詹斯
被捕以來、已經一年、所感者、日本人眞是偉大、而且軍人尤為個中之尤、實在值得敬服、和這樣民族相交戰實是格魯薩克遜的不幸、努力懺軍回避戰爭、

詹、日、史里夫特
在這兒生活、和在英國時代殊無二致、殊蒙日本軍幾多優遇、今日想來、戰爭為買齊爾一派開始的、戰爭告終之曉他等將對國民負責任呵、

土地生產力調查 本年調查地域決定

政府為資農產物增產蒐資、基於本年度、土地生產力等調查要綱、關於土地生產力自己之生產、體驗不能體驗利用狀況等與農政策基礎諸事項及各農家農地、進行實地調查、本年度之調查地域、決定為奉天外左記六省管下三十縣、

△奉天＝瀋陽、鐵嶺、阿城
△吉林＝德惠、永吉、九台、榆樹、懷德、通陽
△龍江＝洮南
△濱江＝賓縣城、呼蘭、巴彥、肇州、蘭西、青岡、肇東
△錦州＝北鎮、義台安、錦、黑山
△四平＝昌圖、双遼、海龍、梨樹、開原、東豐、西豐、西安

長城線討匪大勝利 日滿軍警樹赫赫戰功

【興隆】關於熱河省長城線十一月一日至紀元節二月十一日、日滿軍警所舉之綜合戰功如左、

敵遺棄死体六一六、捕虜一、一二九、逮捕五三七、投降六六、鹵獲兵器、輕機二、同彈藥三〇〇、自動步槍一、步槍二二七、同彈藥六、二〇〇、拌砲四、手槍五七、同彈藥一、〇三〇、手留彈一〇二五、其他器材種類多數敵方遺棄死体中、敵偽縣長劉全民、遊擊隊長鮑文勝等亦在內、又鹵獲兵器比死体較少、可知敵側之軍械缺乏也、

節約婚禮國防獻金 熱心防疫妻疾不歸
國軍將兵美談二件傳成佳話

我國自國兵法實施以來、各界官民對國軍將兵莫不景仰信賴、而國軍將兵之善行堪為一般官民模範之美舉亦日越增多、國軍報道部於本月十六日、又發表國軍將兵美談、一為軍醫官滅私奉公為防疫妻子重病不歸而致受喪妻之悲、一為軍士官節約婚禮費而獻金、都堪為我全國民模範、茲詳記其經過如左、

水野軍醫滅私奉公

在通遼○○國軍部隊服務之陸軍軍醫少校水野恒三郎君、在去年秋季從事於百斯篤預防工作之時、特別熱心、不休的努力工作、不顧自身之危險、齊防止病菌之侵入部隊、故於十一月間接得愛妻重病的電報、因奉滅私奉公之精神、決然繼續防疫工作而不歸國不意於一月十一日水野君之愛妻竟因病而逝去、受得了中年亡妻之悲、對其滅私奉公之軍人精神、頗受當局之嘉獎、決將授與賞金予以表彰、

劉少士的模範結婚

牡丹江省東安縣第六軍管區○○部隊陸軍少士劉國卿君、在平素特別熱心服務、成績非常優良、頗得官長之信任、而於一月二十日舉行結婚佳典之際、更深念時局重大、實踐結婚新休制、垂範一般國民、節約物質、摒除新製洋式禮服之購買、用威武之軍裝舉行最嚴肅之國民儀禮、廢止饋禮及紀念品等種種虛禮消費、而後將結婚之預備金全部作爲國防獻金、東安縣官民莫不稱揚賛美、

金融協會錦州支部 盛大舉行發會式

【錦州】此次使全滿金融機關打成一丸之滿洲金融協會、已見成立因即應時局之要問、在在收得良好成績之錦州金融機關、決議止使令從來之錦州金融協會、而以中銀、錦熱之三銀行為主休、幷決設此協會之支部於乎日午後五時半在滿洲飯店舉行盛大發會式、担當十年度貯蓄目標十六億圓之一翼、對於逐年激增之市民貯蓄熱加以更大努力又支部長決由金子繁太郎充任、委員則由加藤、倉武氏外九氏充任、幹事決由北江寅太郎氏外一名担任云、

增產進軍譜 ②

文與繪 梅林

增產！增產！一切勝利在增產！米一粒、彈一粒、打倒美英全仗增產之力！你的村裡、沒荒地嗎？不管青少年團、也不管義勇奉公隊、大家一齊工作去復興荒地、防止廢耕一切的荒地、都使它化成美麗的田禾、耕吧！下種吧！獲得山一般的糧穀快的出貨絕不要作贈中餘易！

與狂暴風浪作苦鬥 皇軍威鎮「阿留地安」
某大佐歸還談阿留地安戰鬥情形

【大阪】於風浪狂暴之北之魔海阿留地安地方、連日續演血肉横飛之戰爭、對於英美之執拗空爆並與言語不能形容之惡天候相鬪之忠勇皇軍將兵之勞苦、槍後應寸時不忘、故約經六月間於此方面活躍並帶軍大使命於上月末歸還之○○大佐、在大阪本社會見記者團、關於在阿留地安戰線使人屏氣之體況與皇軍將兵之奮鬪情況談述如次、護我北邊之鳴神島乃低氣壓之集合場所、故每日必為低氣壓「七百二十粍」所襲擊、所謂風速實達四十五米之日並不罕、即平常風速亦為四十米……

顯揚東方文化 修築復興承德喇嘛廟

【承德】以東洋文化遺蹟而著名之承德喇嘛廟觀光客、在康德九年度、已達八萬一千三百六十四名之新記錄、迄以省公署文教科、為史蹟揚康熙乾隆兩帝經營之偉大東方文化顯揚合併協力、該喇嘛廟與離宮本格的修築復興、至此豫算、約將消達去年度之六倍、（圖即喇嘛廟）

繼續審議事項 滿赤會第二日

充滿決戰氣氛之滿洲國赤十字社第六回、主事、事務長會議第二日、自十八日午前九時卅分開會、首先繼續審議昨日之揭出事項、由各主事及事務長之質疑、本社對於滿赤支部機構改革、加以說明本日會場情形、大呈緊張、頗有打倒英美之慨、內容皆本諸東方道德下之赤十字之理念、進行協議職員練……我之件、關於此項、特由當局指示及解說、至此午前之會議乃告終了、午後復再開、主事於講堂、事務長於救護科分別舉開分科會、議場集中決戰氣氛、一切基於新滿赤之理念、懇談本年度之事業運營事宜至四時許始行終了云、

謀兩地經濟之緊密化 舉開關鮮經濟懇談會

【大連】調整關東州朝鮮彼此間之交易關係、以大陸毗連地之一環、謀積極的經濟緊密化之關鮮經濟懇談會由各代表四十六名出席、自去十七日午後二時起、在大連遼東旅館、舉行經兩地官民雙方之經濟懇談會、首由關東州側森岡經濟部長、朝鮮側松本事務官、說明關鮮兩地經濟、推首藤大連商議會頭為座長、移於懇談、對方均闡陳熱烈之意見為確立貽卸自大東亞戰爭開始以來之對日依賴之大陸向自給自足体制、双方均以為滿鮮間之貿易緊密化、頗受關係方面之要請、故除向來實行之朝鮮側之海產物、米穀、關東州側之礦物等外、須更實行其他生必品之交流、朝鮮側決移出海產物、衣料纖維藥草類農產品工藝品、關東州側則決定移出他、物資、關於交易調整、對於交流品類之數量金額等各部門、遂行具体的懇談、又十八日更決於遼東旅館開朝鮮交易品之展示會、朝鮮側代表一行視察市內產業設施幷赴青島濟南云、

勤奉制幹部練成

國民勤勞奉公隊中央幹部練成所、將於最近實行勤奉隊技術部之練成、由三月一日於營口錬成所舉行勤奉隊大中隊長要員第二回入所式、此次之幹部要員為由各省市縣旗選拔之優秀者百六十五名、五一個月間由島村總監督以下治安部關係將校教導受興工兵隊同樣之教育、終了後則為勤奉隊之大中隊長而担當作業指導、

永存滑雪大會眞姿 展開攝影競技大會

【通化】通化滑雪協會、於二十、廿一日兩日、在通化南山滑雪場、舉開建國十周年慶祝東亞滑雪大會、將狀況攝影、以便使此千載一時之通化聖典、永遠保存、並使全國民由攝影中得知大會眞狀決、乃於當日大會場開東亞大會為眞攝影競技會、至競技規定概要如左、

一、二月十九日以前、在通化省公署弘報股內通化滑雪協會、明記住所氏名、職業、年齡等、提出報名、
二、參加者二十日午前九時以前、於大會會場內撮影競技會受付處集合、發給腕章
三、賞品、一等一名、民生部大臣賞狀、並賞金二百圓、二等二名、同賞狀、五十圓、三等、賞狀、三十圓、四等、五名、通化省次長賞二十圓、五等十名、同賞狀、十圓、選外佳作十五名、五圓、

規定統制方法

【通化】通化滑雪協會、於東亞滑雪大會當日（二十、二十一之兩日）對於一般民之撮影因由於諸種之關係以左之方法加以統制之、
一、希望撮影者記明住所氏名職業年齡迄大會之前日、呈報於通化滑雪協會（通化省公署總務科弘報股內）、
二、對於呈報者、在大會當日受理處、交附腕章云、

向增產目標邁進 舉開開拓團長會議

【錦州】向開拓團七成增加之目標途上邁進、以期其完遂之康德十年度錦州省第一回開拓團長會議、於十八十九兩日、在省立協和會館舉開、以左記四件
一、關於開拓預產並出貨之件
一、關於農事之件
一、關於水產之件
一、關於民籍之件
於各團長省關係官間、毫無隔意遂行協議後首長谷川農林科長關於本年度開拓方針之指示、決定本年度開拓目標、後閉會、

風 箭

△…滿洲日日新聞上、刻下登載着寺田喜治郎的「滿洲風土記」（教育篇）而在第十三回、有着如次饒人尋味的秘話、
△…昭和七年一月、還是我們滿洲帝國建國以前的事呢、在奉天開的座談會席上、於答覆「滿洲為獨立國乎？抑為獨立政權乎？」的主催者質問時、于民生部大臣駿父于冲漢氏、斷言「必須為獨立國」石原莞爾中將、當時也是以一中佐、而列此席、
△…然而石原中佐對於于沖漢氏的回答、則曰、「若爲獨立國、則吾人所有者須全部奉給滿洲國、治外法權、滿鐵附屬地也都立即奉給滿洲國、且本人也以滿洲國人、爲滿洲國構成分子而活動」
△…不久、滿洲國獨立了、其後五年、昭和十二年十二月一日治外法權和附屬地行政權撤廢或移讓了、讀到這種故事、將更感到兩國賢人有遠見之明吧

購買國債請到

クロンボ印 萬年スタンプ台 協和商事株式會社

阿備司經片
阿備司經片對於女人生理諸病如月經不調・不妊倦怠・冷感等有強力持續的卵胞荷爾萌作用、且性質安定、得由內服而收著效。
醋型製劑 製法特許
包裝 100片 300片
4-12

治愈眼疾良藥
感謝人
九州大藥房

鹿茸活血濟坤丸

專門風寒救急膏藥
王玉璣字潤川膏藥店啓

パピリオ
拍必麗
雪花膏三種A・B・C
粉白粉十二色（新肌色四種）
頰紅十二色 口紅八色
東京麻布本村町伊東化學研究所

仁術的 新職業 公開 收入豐富
萬病一源 東洋醫術 紅酸新醫學
日本大分縣上鷹玉局第十一區
日本紅療醫學專門學院

主婦之友 三月號
大陸家庭の指導雜誌
いよいよ滿洲版發賣
滿洲の家庭建設 現地座談會 大平得三先生
滿洲で難病を治した體驗
滿洲家庭の榮養料理集
春の婦人子供服と男物の作方
春の毛絲編
捧げつくす婦人の姿・宮城タマヨ
「大空の母」を訪ねて
保護少女の母の記
文鳥 堤千代
滿ソ國境從軍記 岡田禎子
比島從軍記 石坂洋次郎
敵の反攻と國民の覺悟 谷萩大佐 平出大佐
今すぐ書店でお求めください。
改正定價四十五錢
主婦之友社

呼應農產增產方策 開會講習防除害虫

三機關編成講習督勵班分赴各縣

奉天省當局爲對應戰時下農產物緊急增產方策而以高粱粟、小麥三種農作物爲主、決定企劃病虫防害驅逐方策、由省公署、勵農模範與農聯合會三方編講習及監勵班共分七班、於春耕前開始了增產進軍之準備以相當技術及藥劑、決定在本年達成二成以上之增產、於本月廿一日至廿六日派遣七班分赴各縣開病虫害防除講習會、由來月十五日起至卅日爲督勵消毒種籽並指導如開其講習及督勵日程如左、

講習會 △二月廿三日至廿六日復、蓋平兩縣、△同廿一至廿六日海城營口遼陽三市縣、△同廿二日至廿六日遼中新民兩縣、△同廿一日至廿四日瀋陽鐵嶺兩縣△同廿二日至廿六日本溪撫順兩縣△同廿一日至廿五日法庫康平兩縣△二月廿二日至廿六日清原興京兩縣、以上由七班担當者至現地召集各縣担當人員實施講習病虫害防除及種籽消毒方法

督勵班 △第一班三月十五日至廿五日復蓋兩縣担當主任木下技士外二名△第二班三月十五日至卅日海城、營口、遼陽三市縣担當者蛇谷技士、外二名△第三班三月十五日至廿六日遼中新民兩縣担當者張技佐外二名△第四班三月十日至廿日、瀋陽鐵嶺兩縣担當者田代技士、外二名、△第五班三月十日至廿一日本溪撫順兩縣担當者藤田技士外二名△第六班三月十日至廿一日法庫康平兩縣担當者奥技士外二名、第七班三月十日至廿一日清原興京兩縣担當者石田技士外二名以上各員赴各縣實施種籽消毒之督勵及指導云、

首都農村地區協議會 運營要綱決定

【新京】協和會首都本部、對本年度首都聯合協議會之運營、因甚此次增產推進全國會員代表大會之成果、乃特置重於農產物增產上、故擬於三月下旬先於首都而舉開首都農村地區聯合協議會、以期徹底完遂戰時之緊急農產物增產、俾舉國一致向增產之途邁進茲誌決定之首都農村地區聯合協議會運營要綱如左、

一、主旨 本年度農村地區協議會、對農產物增產下、爲昂揚農民自體自發的意識、乃以農民之日常生活起居諸問題協議懇談之、一方特對農產上有障害之問題處理爲重點、以期喚起農民積極的自覺、暢達民意之建設、俾本年度之增產萬無遺憾

二、實施要綱

1、舉開增產推進會國會員代表大會報告會、並事前商討會

（1）召集範圍 連絡幹事長、分會長、副分會長、優秀班組長一分會二名、分會書記一名

（2）開催日期 二月廿六日午後二時在協和會館舉行

（3）報告並商討事項 ▲增產推進會員代表大會經過報告、（其代表）▲新京特別市本年度農產物增產計畫說明（市署）、▲關於春季農村地區協議會事前商討事項

2、分會役員會議 報告會終了後分會自體按左記事項開催

（一）開催期限 在報告會終了後三日間內（三月一日止）爲限

（二）召集範圍 分會役員、班長、組長全員、其他地方有力者

（三）會議內容 ▲報告增產會員大會經過與徹底實踐之決議、（會長）▲說明新京市農產物增產計劃（連絡幹事長或分會長）▲研究決定向春季連絡幹事會感談會提出之議題

（四）議案提出 在三月三日以前提出連絡幹事會

三、連絡幹事會懇談會 連絡幹事會之主宰於幹事會所在地以分會提案爲中心開催之

（一）召集範圍 分會長、副分會長、每班模範優秀班組長一名、分會書記一名

（二）本部並關係機關出席者另行通知

（三）開催日期 三月七日起至十日之中間開催之

四、首都農村地區聯合協議會 此次之農村地區協議會、係取獨立形式、即如開催首聯一樣、乃直接與全聯有關

（1）議案 連絡幹事會懇談會終了後、議案由本部整理統合之、作爲農村地區聯之協議案

（2）開催日期 預定三月廿七日

（3）出席協議員、爲連絡幹事長外、每分會二名、

滿蓄、於十六日午后二時開始、在該社錄音室、以『戰爭將於今開始』由於滿映演藝員們的際波、灌入於滿蓄唱片中、（照片、即滿蓄波於唱片中之滿映演藝員們）

入植東滿傾注心血 奮鬥成功榮獲獎賞

開拓戰士向土的建設苦心談

【佳木斯】由遼遠之瘦地沖瞰、入植於東滿僻地之土的戰士低頭不語、努力工作、三年以來於固守習式農法之土地受滿系農民之嘲笑、傾注心血、習得北海道農法、於去年度開拓農業實習農家經營之全滿共勵會、爲東滿地區代表之一員、由全滿各開拓團中選出之各省優秀代表、獲得一等榮冠、授與開拓總局長賞、開拓戰士向土的建設苦心談、（國營伊漢通開拓團）

話題之主人公係康德七年二月一日、第九次伊漢通開拓團、以先遣隊入植之安田團長以下一行三十名中、國吉幸雄、國吉武雄兄弟、及長濱滿助、上地清公四氏、由長夏之關沖繩縣出身、睦康德九年度全滿各地區（東北滿、西北滿、中滿之三區）行一議耕期共勵會、由二百五十名團員中選出、四十四町五畝之廣大土地、由播種至收穫、使夫婦八人、完成工作、擺脫過去標準、面積勞力之自給、家畜頭數、秋耕、農業簿記、肥料管理、並生育、役畜管理、自給肥料等、皆收圓滿之好成績、牡丹江、東安、因無論矣、即省下十六代表開拓團、完全被超過、而於六月之第一回審查獲得一等、更於八月更獲定有七百名團員之入於省爲單位、於共勵會、及全滿各省、亦獲得一等、授與優勝旗、直至獲得此種榮譽、勞苦工作之四對夫婦、耕種四十四町步之土地、辛辛苦苦之事業如左、此開拓團入植以來、廢止舊農法、採用機械農法、以畜力爲第二第三、原住之滿系農民見此暴露、莫不嘲笑、機械農法之特徵、由平地播種、以至發芽、由六月以入於七月之兩期、雖受七百八語、而憑眾信念之安田團長、『鍬即是劍』、『農場即是職域』、對於使用不潰之機械、「以技術不如以精力」全員努力行土的建設增產、轉瞬即至四年、該開拓團有二百五十名之團員、今植、由於四年中之努力結果、去年之收穫、足供一千名團員食糧之自給自足、更行六十噸之出貨報國矣、此爲安田團長等先遣指導員之挺身所致、而奏機械農法之凱歌矣、原住滿系農民十人比二人之機械農法之威力、

冷嘲輕視日本開拓民之原住農民、莫不感佩、而發嶽信賴日本開拓民矣、現已自動請求學習機械農法、赤願爲傭工請求傭入、開拓團乃教授實地之耕作方法、增產之農村、點綴日滿協和之風景線、又二四日本馬司代三四滿馬使用、巴克夏、約克夏等日本豬、白萊克亨等家畜類、亦請求分與、開拓團歡喜下淚、再主人公之國吉武雄氏（二八）、入植當時非常傷於交誼、命爲團本部之庶務、默默從事於事務、驗於土地之熱情、前年於派遣北海道之該良農法傳習生時、向團長强硬談判而達成結果、國吉幸雄氏（三四）爲親手足、如同二宮尊德先生復生之唯一樂於土地之實踐者、長濱滿助氏（三六）爲愛馬之大家、願死之病馬亦能治癒、獸醫型之人物、上地清公氏（三八）爲訴室平事件出征之勇士、陸軍伍長、入植當時、代理警備指導員、以縱代翰之慘後四戰士也、

發揮農產省之眞價 開增產實踐委員會

【北安】北安省於舊正前、出貨成績達百分之九十二、發揮農產省之眞價、關於十年度增產、更出以緊急對策、十二日於省會議室、招開北安省農產物增產實踐本部設置委員會、

一、與農精神之昂揚、

一、未耕地、廢耕地之調查復活、

一、勞役者動員、

一、資金資材之動員、

一、農業技術之改善、

以上五項的重點、審議本部設置要綱、增產之目標爲各農家增產二成、廢耕地利用、以此爲第一次運動展開、於三月舉開之各縣聯絡會議、四月初旬舉開增產省大會、以圖徹底普及云、

無線電

二月十八日（星期四）

第一 七、〇〇（新京）報時、國歌、新聞、建國體操七、三〇（大連）初等日本語講座高宮盛逸八、〇〇（新京）建國體操續（新京）唱片一、大提琴獨奏1、走過的路2、海濱之歌2、天然之美三、室內樂1給楊小調2、奈拉圓舞曲一〇、三〇（奉哈）經濟通訊一一、〇〇（新京）政策時間正午（新京）報時

第二 歡樂樂續（奉天）平谷調大鼓十粒金丹（九〇）芮伯之聞一〇、三〇（新京）新聞一一、〇〇（奉哈）經濟通訊四、〇〇（新京）新聞續（奉天）食料品小賣價格四、三〇（奉天）經濟通訊五、五〇（奉天）鄰組新聞（鞍山市）六、〇〇（新京）兒童時間一、新聞二、童話一、窮漢與富翁二、鄉下客熙微六、三〇（新京）中等日本語講座五百木元七、〇〇（新奉）報時、新聞、告知、東亞的勝利、夜間節目預告七、三〇（哈爾濱）家庭時間小兒病的預防與治療崔殿選講演（哈爾濱）獨唱歌曲劉潤哈爾濱怡情劇研究部八、三〇（新京）新聞、國民須知續續（奉天）瑤琴良宵引周澤忱續續（大連）話劇合同大連協和劇團改編山藍湖演劇許詞五女七貞（二九一）宋桐斌一〇、〇〇（新、奉）報時、新聞、告知、明日節目預告一〇、三〇（新京）管絃樂唱片一、洛西尼名曲集（雷斯西夫基作曲）二、舞曲『三角帽』（法爾西作曲）

瀋陽縣定期舉行 道路愛護團表彰式

瀋陽縣公署奉省令、關於康德九年度道路愛護團体表彰而表彰狀及獎品業經領到乃定於二月二十二日午前十時於縣會議室舉行表彰狀及獎品授與式、通令各受賞團體屆時來縣參加云、

官紳協力濟窮黎

【西安】西安縣長劉憲高、士紳魏化南、以舊曆年關西安縣城內、紅卍字會院開設粥鍋、於舊曆十二月廿八日起開始施粥、每日自午前十時起至午后三時止、一任貧民往吃、此次施粥須至大東和暖時停止、而各貧民均甚十分感激云、

爲強化國民建國精神 堅決興亞信念

決於建國節展開盛大行事

【新京】享逢康德十年之建國佳節感世輝煌、協和會首都本部、爲際此建國節佳期、爲更刷進一層之強化國民建國精神堅決興亞之信念、決定於三月一日起、以建國節爲期展開建國精神作興週間舉行各種盛大行事、爲兩屆時進行圓滑、運營萬全起見已自十六日午後二時在首都本部長室、集市公署、青少年統監部、國防婦人會、新京社會事業協會、佛教分會、首都軍人後援會滿關係機關代表出席下、召開建國精神作興週間關係行事準備會議、並對三月十日之日本陸軍紀念日當日行事、亦予以討論、決定行事大体如左、

三月一日△聖戰完遂鄰組大會（紀念公會堂）△御容拜賀（市公署講堂）△建國祭祭典（建國忠靈廟）△青少年大會並市內行進建國節慶祝女子體能大會（日系厚生會館）△建國節慶祝兒童大會（紀念公會堂）△建國節市民大會（日系紀念公會堂）△建國節慶祝市民大會（滿系協和會館）建國節慶祝市民大會（滿系協和會館三月九日清掃新京神社忠靈廟、忠靈塔、海軍忠誠碑、露人無名士墓地、兒玉大將銅像前、南嶺及寬城子紀念碑、東公園（担當者分會國籍青少年團）三月十日△國旗揭揚△陸軍紀念日奉告祭△對戰歿將士之英靈默禱（全市民）△日露戰爭戰歿將士並殉職者慰靈祭（新京神社境內）

期本年增產蒐貨萬全

錦省召集省下關係者開協議會

【錦州】當今大東亞戰爭勝利一週年、全東亞十億生靈滿進增產決戰之秋、爲期越備省內必勝不敗之態勢、官民一体、滿進總力與農增產確保長期戰下醫當之物資、而舉得後援國民協力之實、錦州省公署、爲期達成確越省錦州之榮譽及銘諸去年度決戰下生產省之任務、更爲期本年度增產蒐貨之萬全、由二月十五日起、亘三日間、舉開省下各市縣旗農產關係者約八十餘名、自午前十一時起、於興亞會館內、舉開本年度農產物蒐貨關係協議會、於各市縣旗長、安松、植產科長等席之下、由王錦州省長就現時重大之時局隨接我錦州省與農增產之使命、而達成兵站基地之任務、至於錦州省農產物增產蒐貨如何、實有賴於諸位之力、今後希望更加一層努力、其次爲李實業廳長致辭後爲下列各指示事項

一、關於康德九年度蒐貨實績概況事項

二、關於戰時下緊急農產物增產對策要綱事項

三、關於康德十年度底農產物增產對策要綱事項

四、關於康德十年度農產物蒐貨配給事項

五、關於農產蒐貨配給事項

六、關於林務事項

七、關於水產事項

八、關於畜產事項

九、關於開拓事項

繼省公署指示之後、入於懇談、直至午后五時許、於熱烈協議中、舉得莫大之成果後、第一日乃告終了云、

養成工業技術者 助長以法的根據

關東州內更以滿人爲對象

【大連】決戰下關東州內生產增强甚爲急務、今後促其積極的必成計、除以現有的設備、最高度的發揮其能率外、且與此併行之下、關於勞力上、亦極謀質量兩方面增强、因故州廳民生課、使州內各工業、令其技術、質的向上、前者曾研究關東州工場事業場技能者養成規則、關此之實施、準備就緒、五日以關東局令公布、即日起實施、同規則按關東州之特殊性、除日人而外、更以滿人爲對象、其施行時以從來業者自主的努力加以法的基礎、促其鍛成增產戰士、積極的養成日下需要之人材、其內容主旨、如常時使用五十人以上之事業場及工場、若可適用、被養成者、分第一二三種、其第一種、中等學校卒業者第二種國民學校卒業者、第三種爲公學堂、及普通學堂卒業之滿系青年等、同養成期間、第一種限於一個年乃至二個年間第二種限於二年、或三個年間、第三種限於半年、乃至一個年間、共修了後、從事於各工場、事業場、予以相當待遇云

關東遞信局管下 貯金成績居優

尚望州民協力邁進

【大連】去年六月起全國各遞信局管下、出營貯金票以來、觀槍後國民貯金報國之熱誠、極收良好成績、尤以關東州內、竟達百六十萬圓之鉅、佔全國各地第四位、在外地、遞信局中居第一多額、即全州民中、每人約担負二圓一角七分二厘、總分担額中、金部消化、尙望州民本諸此誠、更進一步邁進貯金報國云、

唐房學堂 宿舍被燒

【普蘭店】本縣管內土城子會唐房第二普通學堂、於日前舊曆正月初三日午後五時頃、當役、韓某於宿舍內以快壺燒水飲用、一時不愼、淪火將別物引着、延及書籍並學生用品運動用具以及瓦房五間、當經該堂長楊慶云

州內舊正平穩 金融界放款多

【大連】關東州地方、因警護有緊嚴中、金融吃

△存款方面 去年約三百萬元 今年五百七十萬元

△放款方面 去年約二百三十二萬元 今年約四百四十萬元、

法、於平穩裡安然渡過新春、查金融界動向、比較去年相異之點、放款增多、探厥原因、有綫由物件付欠債等、有以致之、依銀行窗口去歲與本年度之存放款、比較如左、

期各縣預算編成無憾 庶務科長會議

黑河省署舉開各縣

【黑河】伴隨縣制縣官制之施行、爲各縣行政事務之整備充實、並期對康德十年度各縣預算編成上、萬無遺憾起見、黑河省公署故定二月十五日至同十七日止、亘三日間於省署大講堂舉開本年最初之各縣庶務科長會議、其議事之日程則規定如下、

▲第一日（二月十五日午前十時）開會式一、一同入場、二、國民儀禮、三、省長訓辭、四、兩廳長指示五、總務科長指示六、各科所指示管理事項（十二時三十分中食休息至午後一時三十分再開）七、各科連絡磋商事項、（三時起與關係機關協議懇談、）

▲第二日（十六日假興亞會館開會）一、財務科關係指示事項及預算之示達、

▲第三日（十七日）一切議事與前日同、但於十八日午後五時舉開懇談會、

節約鋼鐵材料 保存舊烟筒

當局要望州民協力

【大連】由於鋼鐵資材消費節約、州廳資材課、對於春季多配給與各家庭之烟筒、於今春採暖期間終了後、加以保存方法、以備來年多使用、查關滿鐵材分擔量減少、且資源愛護之見地、希望州民協力、其保存方法、於舊烟筒表面、塗以油類、否則拭抑濕氣、以便保存云、

粥鍋廿三停止

【台安】縣境去歲受遼河水氾濫、田禾多被漂沒、秋收不豐、又經正式出荷、致受饑災區、家無稍糧者、甚爲多戶、是以縣長于忠道、關縣長安田正治、鑑於災民、無衣少食者、實宜挽救、乃於舊年前、十二月十九日、在境內設立粥鍋六處、實行施粥辦法、每處每日就食者、計有二千人之多、（但皆係極貧之戶、持証往食）至舊年底二十八日止初四日、又復行開鍋放粥、定於二月二十三號、即舊正月十九日止鍋、現已通知在案、惟據云止鍋後、對於極貧之戶、擬施行放糧少許、以救時艱云、

開催訓友大會

【營口】營口市統監部青年訓練所爲對過去十三期約八十餘名之在營軍訓卒業生連絡感情、特定於本月二十五日午前九時在同所開催訓友大會、內容爲演藝、會食及其他云、

梨園漸起色

【兆南】洮南縣中央舞台自王君等開幕以來、邀來韓淑賢等登台演唱自元旦後、每日人甚勇躍、早晚兩場、收票價數百元、該園大見起色矣

金融社名變更

【黑河】黑河商工金融合作社今次基康德十年一月廿五日政府公佈之商工金融合作社法、並依新實創立新商工金融合作社之規定、故將舊有黑河商工金融合作社黑河支社、此後一切對外業務、決依支社名義處理之、是希一般商工關係者注意云

警察查知捕去 私賣猪肉暴利

【大連】市春柳屯劉家屯、（大連市設家畜市場內、）商販者尹忠貫、以舊正豚肉不足、居爲奇貨、由普蘭店方面、購到肥豬五十口、私於小崗子密殺、超越公定價每十兩金一元二毛分、暗行變賣、計所得不正利金、約達千元、此種被沙河口警署查知、由經濟警察員、將其拘捕、拙至署內、刻正審訊中云、

馬込省次長 對副縣長訓示

於副市縣旗長會議席上、馬込省次長、訓示如下

本日當農產物出貨極繁時期、召集諸位有如下之點△研究現下之貨蒐、使圓滿達於比率量、完遂完全出貨之方策、現在雖有如何困難狀況亦必須完遂增產報國的使命、研究、於縣以至於對增產之研究、於縣意、作省有本職員其全責、旗長會議席、亦有指示政府方面、希望本省絕對爲保比率增產數量、於出貨完了之同時即迎歸縣努力增產準備、雖有幾多困難亦必須完遂之意旨於會議終了同時迎即歸縣從事工作毋俗遲延、以盡本省、本年度之增產工作、絕對的加強云、（續完）

振興時局下重要產業

確立國民當前之急務

省長於副市縣旗長會議訓示

【齊齊哈爾】最後本縣以本省行政最高責任者之立場、嚴命諸官必須於最短期間完成出荷數字、本省各縣諸宜、決死的努力對於政府出荷之責任數量、已達百分之八十宜定之數量與去年同日相比約有百分之廿三之增加此省諸官努力之所致、本職不勝感激之至、本職亦自去年歲末以來變手見數回地觀察諸官工作之狀況確信目不忍觀之困難、然而一念大東亞之現狀、即覺不容稍懸之情在其間倘然諸官之中仍有斷懈本年之增產以致危及出荷之完遂者即本職斷乎對於諸官命令出荷完遂之後再回增產邁進、請顧本省之實情出荷之完遂與國內外之現狀、絕非矛盾並懸於此、『明日之一粒』之標語、赤敢自信絕非矛盾、諸官誠各深切銘記、「今日之一粒」、『明日之一粒』、諸官無論遭逢如何困難必須克服之精神、亦勵以諸官諸般的意志、而誠盡之意旨於會議終了同時迎即歸縣從事工作、及其組織官職部下發揮全軍部下應擔農民領導農民全軍總動員樹立貫徹之計畫希於二月末日以前最少限度亦須達到出荷量百分之九十

康德十年度民需資材配給申報之件

首題資材配給希望者須依下記要領將申請書提出於市長再康德九年度申請之配給係因已戰止故該時申報因未受配給而未能建築者亦須另行申請

康德十年二月十二日　奉天市長

記

一、申請方法 依所定樣式申請用紙於受付處所備有

二、配給資材種類 磚、洋灰、木材、鋼材、

三、配給資材用途 住宅、店舖、工場、其他一般等之建築用及補修用

四、申報者資格 一般民間資材需要者（依中央部給其他或軍需配給者除外）

五、申報處所 一、住宅建築者市公署行政處住宅科 二、其他者 市公署實業處經濟科

六、受付日期 自康德十年二月十五日至三月五日

住宅資材申請者須將建築許可書同時提出但現無許可書者可於許可書下附後再行申請

關於標賣臭油空桶之件

一、品名及數量 臭油空桶 三、六〇〇個

一、看物品之日期 康德十年二月二十日午後一時

一、投標日期 康德十年二月二十二日午後一時

一、投標場所 奉天市公署會計科

一、投標保證金 投標價格百分之十

一、其他一切須遵本署之指示

康德十年二月九日

奉天市長官房會計科

電話二—四四八八號

奉大南市場

商埠大舞台

新到京評泰斗

陳麟麒

劉艷霞

領銜

數十餘人登台表演

胡塲 晚塲

雙弔孝 鐵公鷄

甘露寺 三進士

保龍山 于公案

溪皇莊

中央大戲院

全球第一戲劇

眞正 富連成 社長 葉盛章 導演 葉龍章 編導 蓋春來

全体演員一齊登台

十四日 早塲 五龍鋼四下四代 白水灘 河南 輪大戰 八賢 斷人 書 說

大名府 全部 北京 高蹻會 骨牌燈會 蓮花大會 小車雜耍 十樣

營口商工公會公告

爲公告事本會依據商工公會法施行規則第二十條之規定於左記期間內本會會員名簿供一般會員之縱覽現在縱覽中希望會員各位貴臨縱覽爲荷特再公告

記

一、期間 康德十年二月十日至二月二十三日

一、時間 每日午前十時至午後五時

一、場所 營口商工公會

營口商工公會

兄弟分居脫離關係聲明

鄙人袁長壽與弟袁長泰民國拾六年斷產分居法院有案爾後双方各無相顧之責任誠恐友好誤認特登報聲明

新京碩長公司 袁長壽啓

至急募集

一、滿人工員一、經驗有無均可一、年齡不問待遇優厚有希望者自書履歷來社

每日午前十時至午後三時

奉天市鐵西區獎工街一段三九號

滿洲住江織物株式會社

男女 性欲不滿

中井醫學博士創製

局部強壯男女適用

最補利嬪

陰萎、○起不能、機能老弱發育不良 不感症 諸退者等 少用本劑 立刻奏効 顯著之最

強精

新發賣

●用法將本劑一瓦塗布局所可也

（藥價）裝 八瓦 兩元兩角五 裝二〇瓦 四元七角五 裝五〇瓦 八元五角五 送費要五角五

東京市世田谷區松原一之二四〇

總舖合資會社天醫堂

振替東京一九二四番

代售舖 奉天浪速通 井上誠昌堂 同小西關街 佐藤廣濟堂

▲各處有名藥房均有代售

各種 壓力機械及切斷機專門製造者

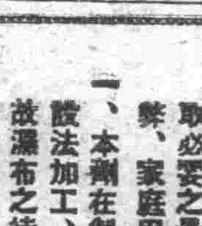

滿洲 製造所

奉天市書業町一番地

電話 二六五八番

萬人油

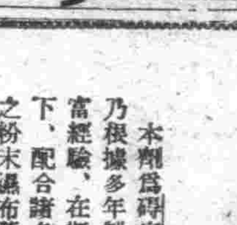

內服外搽！

地萬居行擦噢 球人家良採均 牌油旗藥服宜

各房代 大均售 有藥

不痛不麻奏效如神

大學眼藥

目疾雖小

痛苦難言

牲有用寰球聞名的

主治 沙眼、角膜白斑、結膜炎、眼花、淚眼、眼球充血、紅眼、視力衰弱、眼瞼

發行所 日本大阪北濱 參天堂株式會社

新出品

（碍疴好司姉妹品）

消炎止痛濕布劑

碍疴好司散

本劑爲碍疴好司之姉妹品、乃根據多年製造碍疴好司之豐富經驗、在斯界專門家指導之下、配合諸多貴重原料而製成之粉末濕布藥也。其効顯著持久、用以消炎鎮痛、法至簡便而且安全。

特徵

一、本劑爲微細之粉末、携帶便利、臨用時、可隨意取必要之量、並無浪費之弊、家庭用之、最爲適宜

一、本劑在製造之時、曾經設法加工、使其藥効持久故濕布之持續時間、可以任意選定。

一、本劑使用法簡便、而且安全。

主治 感冒、肺炎、肋膜炎、氣管支炎、扁桃腺炎中耳炎、僂麻質斯、神經痛打撲痛、捻挫等。

發賣元 武田長兵衛商店 鹽野義商店

二巴合名會社